



POWIAT MŁAWSKI

Władysława Stanisława Reymonta 6, 06-500 Mława

Załącznik do Uchwały
Nr 1215/2023
Zarządu Powiatu Mławskiego
z dnia 12 maja 2023 roku

Raport o stanie Powiatu Mławskiego za 2022 rok

Mława, maj 2023 rok



POWIAT MŁAWSKI

Władysława Stanisława Reymonta 6, 06-500 Mława

Spis treści

Część I

Zarząd Powiatu Mławskiego, Starostwo Powiatowe w Mławie i powiatowe jednostki organizacyjne, mienie powiatu.

1. Informacje dotyczące Zarządu Powiatu Mławskiego.....	4
2. Informacje dotycząca Starostwa Powiatowego w Mławie.....	4
3. Informacje dotyczące powiatowych jednostek organizacyjnych.....	4
4. Stan mienia powiatu.....	7

Część II

Zadania Zarządu Powiatu wynikające z ustaw i wydanych na ich podstawie aktów, w tym uchwał Rady Powiatu Mławskiego.

1. Informacja dotycząca realizacji uchwał Rady Powiatu Mławskiego podjętych w 2022 rok.....	10
2. Informacja o realizacji zadań wynikających z porozumień i umów zawartych z innymi jednostkami samorządu terytorialnego, organami administracji rządowej i przedstawicielami samorządów prawnych oraz innymi podmiotami wraz z danymi dotyczącymi ich realizacji, w tym poniesionymi wydatkami w zakresie realizacji porozumień i umów.....	10
3. Informacja z realizacji polityk, programów i strategii.....	15
3.1. Strategia Rozwoju Powiatu Mławskiego na lata 2021 - 2027.....	15
3.2. Strategia Rozwiązywania Problemów Społecznych w Powiecie Mławskim na lata 2021 – 2025.....	16
3.3. Krajowy Program Przeciwdziałania Przemocy w Rodzinie na rok 2022.....	24
3.3.1. Powiatowy Program Przeciwdziałania Przemocy w Rodzinie oraz Ochrony Ofiar Przemocy w Rodzinie na lata 2021 – 2025.....	24
3.4. Powiatowy Program Rozwoju Pieczy Zastępczej w Powiecie Mławskim na lata 2021 – 2023.....	30
3.5. Powiatowy Program Działania na rzecz Osób Niepełnosprawnych w latach 2021 – 2030.....	32
3.6. Program współpracy Powiatu Mławskiego z organizacjami pozarządowymi oraz podmiotami wymienionymi w art. 3 ust. 3 ustawy o działalności pożytku publicznego i o wolontariacie na rok 2022.....	36
3.7. Programy i projekty z zakresu sportu i edukacji publicznej.....	37
3.7.1. Program przyznawania nagród finansowych dla zawodników za osiągnięte wyniki sportowe oraz nagród dla trenerów prowadzących szkolenie zawodników osiągających wysokie wyniki sportowe we współzawodnictwie sportowym.....	37
3.7.2. Program wspierania edukacji uzdolnionych uczniów szkół ponadgimnazjalnych i ponadpodstawowych powiatu mławskiego.....	37
3.7.3. Programy rządowe.....	37
3.7.4. Programy współfinansowane ze środków Unii Europejskiej.....	39
3.8. Regionalny Plan Działań na rzecz Zatrudnienia w roku 2022 dla województwa mazowieckiego.....	41
3.8.1. Programy, które nie otrzymały dofinansowania, akredytacji.....	45
3.9. Program Ochrony Środowiska dla Powiatu Mławskiego.....	45
3.10. Powiatowy Program Zapobiegania Przestępczości oraz Porządku Publicznego i Bezpieczeństwa Obywateli dla Powiatu Mławskiego na lata 2019 – 2023.....	46
4. Zarządzanie drogami.....	50
4.1. Drogi publiczne powiatowe.....	50
4.2. Bieżące i zimowe utrzymanie dróg powiatowych.....	55
4.3. Rozbudowa i modernizacja powiatowej infrastruktury drogowej.....	56
4.3.1. Nowe zadania inwestycyjne realizowane w latach 2022 – 2023.....	56
4.3.2. Dokumentacja projektowa dróg powiatowych odebrana w 2022 roku i zlecona do wykonania na rok 2023.....	60
4.3.3. Odbiór zadań inwestycyjnych: drogowych, drogowo – mostowych realizowanych w latach 2021 – 2022.....	63
4.3.4. Pozostałe zadania związane z inwestycjami drogowymi.....	66
4.4. Infrastruktura rowerowa.....	66
5. Edukacja publiczna.....	67
5.1. Szkoły publiczne prowadzone przez Powiat Mławski.....	67
5.2. Uczniowie z Ukrainy w szkołach publicznych prowadzonych przez Powiat Mławski.....	68



POWIAT MŁAWSKI

Władysława Stanisława Reymonta 6, 06-500 Mława

5.3.	Szkoły publiczne i niepubliczne prowadzone przez inny organ niż Powiat Mławski, wpisane do ewidencji Starosty Mławskiego.....	69
5.4.	Nauczanie indywidualne.....	69
5.5.	Zapewnienie opieki i wychowania uczniom pobierającym naukę poza miejscem zamieszkania.....	70
5.6.	Finansowanie oświaty.....	71
5.7.	Liczba etatów pracowników niepedagogicznych w szkołach publicznych prowadzonych przez Powiat Mławski.....	71
5.8.	Liczba etatów nauczycieli w szkołach publicznych prowadzonych przez Powiat Mławski.....	72
5.9.	Egzaminy zawodowe.....	73
5.9.1.	Zdawalność egzaminu potwierdzającego kwalifikacje zawodowe w sesji I (styczeń – luty).....	73
5.9.2.	Zdawalność egzaminu potwierdzającego kwalifikacje zawodowe w sesji II (czerwiec – lipiec).....	74
5.10.	Wyniki matur.....	76
6.	Zdrowie publiczne.....	77
6.1.	Poprawa bezpieczeństwa w udzielaniu świadczeń pacjentom szpitala mławskiego.....	78
6.1.1.	Główne inwestycje zrealizowane w Samodzielnym Publicznym Zakładzie Opieki Zdrowotnej w Mławie w 2022 roku.....	78
6.1.2.	Prace modernizacyjne wykonane w 2022 roku ze środków własnych Samodzielnego Publicznego Zakładu Opieki Zdrowotnej w Mławie.....	81
6.1.3.	Zakup sprzętu medycznego ze środków własnych Samodzielnego Publicznego Zakładu Opieki Zdrowotnej w Mławie.....	81
6.1.4.	Darowizny otrzymane w 2022 roku przez Samodzielny Publiczny Zakład Opieki Zdrowotnej w Mławie.....	81
6.2.	Ochrona i promocja zdrowia.....	82
7.	Ocena stanu bezrobocia w Powiecie Mławskim.....	83
7.1.	Cudzoziemcy.....	85
8.	Inwestycje powiatowe.....	87
9.	Bezpieczeństwo i porządek publiczny.....	90
9.1.	Działania w obszarze zapewnienia bezpieczeństwa i porządku publicznego na terenie powiatu mławskiego podejmowane w 2022 roku.....	90
9.2.	Działania podejmowane w zakresie wsparcia uchodźców wojennych z Ukrainy przybyłych na teren powiatu mławskiego.....	91
Część III		
	Podsumowanie.....	94

Załączniki:

1. Realizacja uchwał Rady Powiatu Mławskiego za 2022 rok.
2. Zadania realizowane w 2022 roku w ramach „Strategii Rozwoju Powiatu Mławskiego na lata 2021 – 2027.



POWIAT MŁAWSKI

Władysława Stanisława Reymonta 6, 06-500 Mława

Wstęp

Art. 30a ustawy z dnia 5 czerwca 1998r. o samorządzie powiatowym zobowiązuje zarząd powiatu, aby do 31 maja każdego roku, przedstawił radzie powiatu raport o stanie powiatu. Raport powinien obejmować podsumowanie działalności zarządu powiatu w roku poprzednim, w szczególności realizację polityk, programów i strategii, uchwał rady powiatu i budżetu obywatelskiego. Z uwagi na fakt, że budżet obywatelski w jednostce samorządu terytorialnego nie występuje, treść raportu nie uwzględnia tej materii.

Wypełniając ustawowy obowiązek, Zarząd Powiatu Mławskiego przedstawia Radzie Powiatu Mławskiego Raport o stanie Powiatu Mławskiego za 2022 rok. Aby umożliwić mieszkańcom wzięcie udziału w dyskusji na temat stanu powiatu, raport zostaje również opublikowany w Biuletynie Informacji Publicznej Starostwa Powiatowego w Mławie. Raport obejmuje odzwierciedlenie aktywności Zarządu Powiatu Mławskiego w roku ubiegłym w zakresie realizacji zadań przypisanych prawem i powinien ułatwić mieszkańcom powiatu poznanie sytuacji powiatu.

Część I

Zarząd Powiatu Mławskiego, Starostwo Powiatowe w Mławie i powiatowe jednostki organizacyjne, mienie powiatu.

1. Informacje dotyczące Zarządu Powiatu Mławskiego.

Skład Zarządu Powiatu Mławskiego (kadencja 2018 – 2023), według stanu na dzień 31 grudnia 2022 roku:

Jerzy Ryszard Rakowski – Przewodniczący Zarządu, Starosta

Krystyna Zajac – Wicestarosta

Jolanta Karpińska – Członek Zarządu

Witold Okumski – Członek Zarządu

Jacek Szlachta – Członek Zarządu

W 2022 roku odbyły się 42 posiedzenia Zarządu Powiatu Mławskiego, na których Zarząd podjął 291 uchwał.

2. Informacje dotyczące Starostwa Powiatowego w Mławie.

W 2022 roku funkcję kierownika Starostwa Powiatowego w Mławie pełnił Jerzy Ryszard Rakowski - Starosta Mławski, natomiast funkcję zastępcy pełniła Pani Krystyna Zajac Wicestarosta.

Wielkość zatrudnienia w Starostwie Powiatowym w Mławie na dzień 31.12.2022 roku wynosi 103 osoby/99,11 etatu.

3. Informacje dotyczące powiatowych jednostek organizacyjnych.

Zarząd Powiatu Mławskiego wykonuje swoje zadania przy pomocy nie tylko Starostwa Powiatowego, ale również przy pomocy kierowników powiatowych służb, inspekcji i straży oraz jednostek organizacyjnych powiatu, które wspólnie tworzą powiatową administrację zespoloną.

Na dzień 31.12.2022 roku jednostki organizacyjne Powiatu Mławskiego tworzą:

3.1. Powiatowy Zarząd Dróg w Mławie

Dyrektor - Leszek Ślubowski.

Stan zatrudnienia w jednostce na dzień 31.12.2022 roku wynosi 30 osób/30 etatów.



POWIAT MŁAWSKI

Władysława Stanisława Reymonta 6, 06-500 Mława

3.2. Powiatowy Urząd Pracy w Mławie.

Dyrektor - Witold Żerański.

Zastępca Dyrektora - Aldona Zasina.

Stan zatrudnienia w na dzień 31.12.2022 roku wynosi 43 osoby/41,75 etatu.

3.3. Powiatowe Centrum Pomocy Rodziny w Mławie.

Dyrektor - Urszula Krajewska.

Stan zatrudnienia w jednostce na dzień 31.12.2022 roku wynosi 18 osób/16,88 etatu.

3.4. Centrum Administracyjne do Obsługi Placówek Opiekuńczo – Wychowawczych w Kowalewie.

3.5. Dom Dziecka Nr 1.

3.6. Dom Dziecka Nr 2.

3.7. Dom Dziecka Nr 3.

3.8. Dom Dziecka Nr 4.

Dyrektor Centrum Administracyjnego do Obsługi Placówek Opiekuńczo – Wychowawczych w Kowalewie, Domów Dziecka nr 1,2,3 i 4 - Marlena Watemborska.

Zastępca Dyrektora - Katarzyna Krużmanowska.

Domy Dziecka realizują zadania instytucjonalnej pieczy zastępczej łącznie dla 52 -ga dzieci.

Stan zatrudnienia w jednostkach na dzień 31.12.2022 roku wynosi: 35 osób/33 etaty:

- 1) Centrum Administracyjne do Obsługi Placówek Opiekuńczo-Wychowawczych – 16 osób/16 etatów.
- 2) Dom Dziecka nr 1 – 5 osób/5 etatów,
- 3) Dom Dziecka nr 2 – 6 osób/5 etatów,
- 4) Dom Dziecka nr 3 – 6 osoby/5 etatów,
- 5) Dom Dziecka nr 4 – 2 osoby/2 etaty.

3.9. Samodzielny Publiczny Zakład Opieki Zdrowotnej w Mławie.

Dyrektor –Waldemar Rybak.

p.o. Zastępca Dyrektora ds. Opieki Zdrowotnej –Tomasz Siwko;

p.o. Zastępca Dyrektora ds. Pielęgniarstwa - p.o Agata Stolarska;

Stan zatrudnienia na dzień 31.12.2022 roku wynosi 453 osób/450,22 etatu.

3.10. Mławska Hala Sportowa.

Dyrektor - Dariusz Sowiński.

Stan zatrudnienia na dzień 31.12.2022 roku wynosi 13 osób/11,5 etatu.

3.11. I Liceum Ogólnokształcące im. Stanisława Wyspiańskiego w Mławie.

Dyrektor – Marek Kiełbiński.

Wicedyrektor –Agnieszka Sosnowska.

3.12. Zespół Szkół Nr 1 w Mławie.

Dyrektor - Urszula Mariola Makowska.

Wicedyrektor – Urszula Godlewska.

Kierownik kształcenia praktycznego - Katarzyna Krzywda.

3.13. Zespół Szkół Nr 2 w Mławie.

Dyrektor - Aneta Zawadzka. Zarząd Powiatu Mławskiego Uchwałą nr 964/2022 z dnia 13 lipca 2022 roku powierzył stanowisko dyrektora Zespołu Szkół nr 2 w Mławie Pani Anecie Zawadzkiej na okres od 1 września 2022 roku do 31 sierpnia 2027 roku

Wicedyrektor - Waldemar Chocholski



POWIAT MŁAWSKI

Władysława Stanisława Reymonta 6, 06-500 Mława

3.14. Zespół Szkół Nr 3 w Mławie.

Dyrektor - Stefan Wojnarowski.

Wicedyrektor - Małgorzata Malon-Miecznikowska.

3.15. Zespół Szkół Nr 4 w Mławie.

Dyrektor - Stanisław Matyjasik. Zarząd Powiatu Mławskiego Uchwałą nr 965/2022 z dnia 13 lipca 2022 roku powierzył stanowisko dyrektora Zespołu Szkół nr 4 im. Obrońców Mławy z Września 1939 r. w Mławie na okres od 1 września 2022 roku do 31 sierpnia 2027 roku.

Wicedyrektor - Ewa Frąckiewicz Szałas.

3.16. Ośrodek Szkolno-Wychowawczy im. J. Korczaka w Mławie.

Dyrektor - Maria Magdalena Kozakiewicz.

Wicedyrektor – Beata Mickiewicz.

Stan zatrudnienia w szkołach publicznych prowadzonych przez Powiat Mławski, przedstawiony został w II części Raportu w pkt. 5 Edukacja publiczna w ppkt 5.7, 5.8.

3.17. Poradnia Psychologiczno-Pedagogiczna w Mławie.

Dyrektor - Izabela Wiśniewska.

Stan zatrudnienia został przedstawiony w II części Raportu w pkt. 5 Edukacja publiczna w ppkt 5.7, 5.8.

3.18. Powiatowy Ośrodek Doskonalenia Nauczycieli w Mławie.

Dyrektor - Jolanta Bem.

Stan zatrudnienia został przedstawiony w II części Raportu w pkt. 5 Edukacja publiczna w ppkt 5.7, 5.8.

3.19. Bursa Szkolna.

Dyrektor - Ewa Wojtala.

Stan zatrudnienia został przedstawiony w II części Raportu w pkt. 5 Edukacja publiczna w ppkt 5.7, 5.8.

3.20. Zespół Ośrodków Wsparcia w Mławie.

Dyrektor – Joanna Tańska.

Stan zatrudnienia na dzień 31.12.2022 roku stanowi 15 osób/12,5 etatu:

Ośrodek Interwencji Kryzysowej - 6,58 etatu.

Specjalistyczny Ośrodek Wsparcia dla Ofiar Przemocy w Rodzinie - 5,92 etatu.

3.21. Środowiskowy Dom Samopomocy w Mławie.

Dyrektor – Barbara Brzozowska.

Stan zatrudnienia na dzień 31.12.2022 roku stanowi 14 osób/12,5 etatu.

3.22. Powiatowe Centrum Opiekuńczo - Mieszkalne w Mławie.

Kierownik – Anna Szczypińska.

Stan zatrudnienia na dzień 31.12.2022 roku stanowi 14 osób/12,5 etatu.



POWIAT MŁAWSKI

Władysława Stanisława Reymonta 6, 06-500 Mława

4. Stan mienia Powiatu Mławskiego.

Mieniem Powiatu jest własność i inne prawa majątkowe nabyte przez Powiat lub jego osoby prawne. Ustawa z dnia 21 sierpnia 1997 roku o gospodarce nieruchomościami definiuje pojęcie powiatowego zasobu nieruchomości. Należą do nich te nieruchomości, które stanowią własność powiatu i nie zostały oddane w wieczyste użytkowanie. W skład powiatowego zasobu wchodzi nieruchomości zajęte na potrzeby administracji powiatowej i powiatowych jednostek organizacyjnych oraz nieruchomości stanowiące drogi powiatowe.

Mienie Powiatu na dzień 31.12.2022 roku

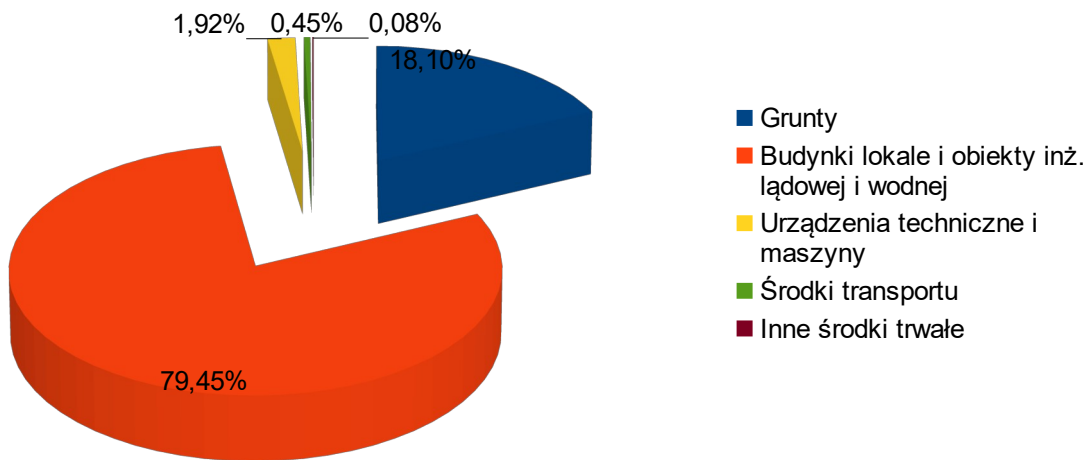

Wykres: Źródło: opracowanie własne na podstawie Załącznika nr 20 do sprawozdania z wykonania budżetu powiatu mławskiego za 2022 rok.

Na dzień 31 grudnia 2022 roku, na terenie miasta Mława, Powiat Mławski jest właścicielem (oprócz dróg) 15 nieruchomości o powierzchni 13,7751 ha z czego jedna nieruchomość (przy ulicy Stary Rynek 10 gdzie znajduje się siedziba Wydziału Geodezji, Katastru i Gospodarki Nieruchomościami Starostwa Powiatowego w Mławie) stanowi współwłasność w 1/3 części Samorządu Województwa Mazowieckiego oraz jeden lokal użytkowy o powierzchni 157,5 m², który wykorzystywany jest na siedzibę Przychodni Dziecięcej położonej przy ulicy 18 Stycznia. Dziesięć nieruchomości o powierzchni 9,8869 ha jest przekazanych w trwały zarząd jednostkom organizacyjnym Powiatu. Dwie nieruchomości o powierzchni 3,5391 ha i lokal użytkowy, są przedmiotem użyczenia dla Samodzielnego Publicznego Zespołu Opieki Zdrowotnej w Mławie. Dwie nieruchomości wykorzystywane są na siedzibę Starostwa Powiatowego w Mławie.

Poza terenem miasta, Powiat Mławski jest właścicielem 3 nieruchomości położonych w gminie Wiśniewo:

1. nieruchomość w Kowalewie, o powierzchni 2,19 ha przekazana w trwały zarząd Centrum Administracyjnemu do Obsługi Placówek Opiekuńczo – Wychowawczych,
2. nieruchomość rolna w Bogurzynku o powierzchni 2,38 ha,
 - nieruchomość w Bogurzynie (po zlikwidowanej Zasadniczej Szkole Rolniczej) o powierzchni 6,5787 ha, z czego część o powierzchni 1,6962 ha została użyczona fundacji prowadzącej Dom Pomocy Społecznej.

Pozostałe nieruchomości są zajęte pod drogi powiatowe. Na terenie całego powiatu jest to 1168 działek ewidencyjnych o uregulowanym stanie prawnym o ogólnej powierzchni 634,2984 ha.



POWIAT MŁAWSKI

Władysława Stanisława Reymonta 6, 06-500 Mława

W 2022 roku Powiat Mławski nabył prawo własności do działek stanowiących poszerzenie istniejących pasów drogowych, na podstawie:

Decyzji Wójta Gminy Wiśniewo z dnia 17 sierpnia 2010 roku - podział działki nr 77 i przejście z mocy prawa działki nr 77/5 w m. Bogurzyn o pow. 0,0458 ha; umowa zawarta pomiędzy Powiatem Mławskim a osobą fizyczną, w dniu 23 września 2022 roku.

Decyzji Wójta Gminy Wiśniewo z dnia 6 lipca 2021 roku - podział działki nr 171 i przejście z mocy prawa działki nr 171/1 w m. Bogurzyn o pow. 0,0227 ha; umowa zawarta pomiędzy Powiatem Mławskim a osobą fizyczną, w dniu 8 kwietnia 2022 roku.

Decyzji Wójta Gminy Wiśniewo z dnia 22 października 2021 roku - podział działki nr 12/2 i przejście z mocy prawa działki nr 12/13 w m. Otocznia Stara o pow. 0,0327 ha; umowa zawarta pomiędzy Powiatem Mławskim a osobą fizyczną, w dniu 15 marca 2022 roku.

Decyzji Wójta Gminy Szydłowo z dnia 18 listopada 2021 roku - podział działki nr 38 i przejście z mocy prawa działki nr 38/3 i 39/3 w m. Wola Dębska o pow. 0,0214 ha; umowa zawarta pomiędzy Powiatem Mławskim a osobą fizyczną, w dniu 26 września 2022 roku.

Decyzji Wójta Gminy Wiśniewo z dnia 28 marca 2022 roku - podział działki nr 242 i przejście z mocy prawa działki nr 224/3 w m. Otocznia Stara o pow. 0,0059 ha; umowa zawarta pomiędzy Powiatem Mławskim a osobą fizyczną, w dniu 5 października 2022 roku.

Decyzji Wójta Gminy Szreńsk z dnia 1 kwietnia 2022 roku - podział działki nr 117 i przejście z mocy prawa działki nr 117/1, 117/3, 117/5 w m. Ługi o pow. 0,016 ha; umowa zawarta pomiędzy Powiatem Mławskim a osobą fizyczną, w dniu 1 grudnia 2022 roku.

Decyzji Wójta Gminy Wiśniewo z dnia 20 grudnia 2021 roku - podział działki nr 100 i przejście z mocy prawa działki nr 100/3 w m. Bogurzyn o pow. 0,0238 ha; umowa zawarta pomiędzy Powiatem Mławskim a osobą fizyczną, w dniu 5 października 2022 roku.

Decyzji Wójta Gminy Lipowiec Kościelny z dnia 21 grudnia 2022 roku - podział działki nr 112/1 i przejście z mocy prawa działki nr 112/17 w m. Kęczewo o pow. 0,0501 ha, brak umowy o ustalenie odszkodowania, sprawa w toku.

Decyzji Starosty Mławskiego z dnia 27 maja 2022 roku - zezwolenie na realizację inwestycji drogowej – przebudowa drogi powiatowej Nr 2313W ul. Nowowiejska - podział działek i przejście z mocy prawa na rzecz Powiatu Mławskiego 7 działek o pow. 0,0165 ha.

Decyzji Starosty Mławskiego z dnia 24 sierpnia 2022 roku - zezwolenie na realizację inwestycji drogowej – rozbudowa drogi powiatowej nr 2315W Dębsk – Szydłowo - podział działek i przejście z mocy prawa na rzecz Powiatu Mławskiego 18 działek o pow. 0,1417 ha.

Decyzji Starosty Mławskiego z dnia 8 września 2022 roku - zezwolenie na realizację inwestycji drogowej – Poprawa bezpieczeństwa w ruchu drogowym poprzez rozbudowę drogi powiatowej Nr 4640W w tym budowę ronda w m. Liberadz oraz przebudowa mostu w m. Doziny - podział działek i przejście z mocy prawa na rzecz Powiatu Mławskiego 37 działek o pow. 0,5696 ha.

Stan zaawansowania prac zmierzających do nabycia przez Powiat Mławski prawa własności dróg powiatowych na dzień 31.12.2022 roku przedstawione zostały w sprawozdaniu rocznym z wykonania budżetu powiatu mławskiego za 2022 rok, które zostało przyjęte Uchwałą Nr 1177/2023 Zarządu Powiatu Mławskiego z dnia 31 marca 2023 roku w sprawie przedstawienia sprawozdania rocznego z wykonania budżetu powiatu mławskiego za rok 2022 oraz informacji o stanie mienia.



POWIAT MŁAWSKI

Władysława Stanisława Reymonta 6, 06-500 Mława

W 2022 roku Zarząd Powiatu Mławskiego podjął dwie decyzje o ustanowieniu trwałego zarządu tj:

wygasił z dniem 31 grudnia 2021 roku trwały zarząd przysługujący po 1/2 części Zespołowi Szkół nr 1 w Mławie i Zespołowi Szkół nr 2 w Mławie w stosunku do nieruchomości stanowiącej własność Powiatu Mławskiego, położonej w Mławie, oznaczonej jako działki o numerach: 4008/14, 4008/16 i 4008/18 o łącznej powierzchni 0,0944 ha, ze względu na jej zbędność do prowadzenia dalszej działalności statutowej oraz z dniem 1 stycznia 2022 roku ustanowił na rzecz Powiatowego Centrum Opiekuńczo-Mieszkalnego w Mławie na czas nieoznaczony, trwały zarząd nieruchomości położonej w Mławie przy ulicy Słowackiego 16A, oznaczonej w ewidencji gruntów jako działki nr nr: 4008/14, 4008/16, 4008/18, 4013/19 i 4013/21 o łącznej powierzchni 0,1101 ha, stanowiącej własność Powiatu Mławskiego;

ustanowił z dniem 1 września 2022 roku na rzecz Specjalnego Ośrodka Szkolno - Wychowawczego im. Janusza Korczaka w Mławie, trwały zarząd nieruchomości położonej w Mławie przy ulicy Słowackiego nr 16 oznaczonej jako działki nr: 4013/6, 4013/11, 4013/18 i 4013/20 o łącznej powierzchni 0,4072 ha, stanowiącej własność Powiatu Mławskiego.

20 grudnia 2022 roku Zarząd Powiatu Mławskiego zawarł umowy ubezpieczenia mienia będącego własnością powiatu mławskiego:

1. mienia komunikacyjnego z TUZ Towarzystwem Ubezpieczeń Wzajemnych na okres od 1 stycznia 2023 roku do 31 grudnia 2025 roku, której łączna składka za udzieloną ochronę ubezpieczeniową w okresie trwania umowy wynosi 93 720,00 zł.
2. mienia od wszystkich ryzyk, sprzętu elektronicznego wszystkich ryzyk, odpowiedzialności cywilnej z UNIQA Towarzystwem Ubezpieczeń S.A, której łączna składka za udzieloną ochronę ubezpieczeniową w okresie trwania umowy wynosi 473 067,0 00 zł.



POWIAT MŁAWSKI

Władysława Stanisława Reymonta 6, 06-500 Mława

Część II

Zadania Zarządu Powiatu wynikające z ustaw i wydanych na ich podstawie aktów, w tym uchwał Rady Powiatu Mławskiego.

W 2022 roku w ramach budżetu powiatu mławskiego realizowane były zadania własne, zadania zlecone z zakresu administracji rządowej, zadania przyjęte do wykonania na podstawie zawartych porozumień z organami administracji rządowej i innymi jednostkami samorządu terytorialnego oraz zadania, które zostały powierzone do realizacji podmiotom nie zaliczonym do sektora finansów publicznych.

1. Informacja dotycząca realizacji uchwał Rady Powiatu Mławskiego podjętych w 2022 roku.

Informacja dotycząca realizacji uchwał Rady Powiatu Mławskiego podjętych w 2022 roku stanowi **załącznik nr 1 do niniejszego Raportu**, w którym przedstawiono sposób wykonania uchwał organu stanowiącego, z wyjątkiem uchwał budżetowych, których realizację wykazano w sprawozdaniu z wykonania budżetu Powiatu Mławskiego za 2022 rok.

2. Informacja o realizacji zadań wynikających z porozumień i umów zawartych z innymi jednostkami samorządu terytorialnego, organami administracji rządowej i przedstawicielami samorządów prawnych oraz innymi podmiotami wraz z danymi dotyczącymi ich realizacji, w tym poniesionymi wydatkami w zakresie realizacji porozumień i umów.

W roku 2022 Powiat Mławski realizował na mocy porozumień i umów zadania z zakresu:

Lp	Nazwa jednostki z którą Powiat Mławski podpisał porozumienie/umowę	Przedmiot porozumienia/umowy	Kwota porozumienia/umowy	Źródło finansowania
zakres: rodzina i placówki opiekuńczo – wychowawcze				
1.	Wojewoda Mazowiecki	uruchomienie i prowadzenie Specjalistycznego Ośrodka Wsparcia dla Ofiar Przemocy w Rodzinie działającego w strukturach Zespołu Ośrodków Wsparcia w Mławie jako jednostki organizacyjnej powiatu	535 166,00 zł.	Wojewoda Mazowiecki
2.	Powiat Ożarówski Powiat Legionowski Powiat Żuromiński Powiat Sierpecki Powiat Grójecki Powiat Miński Powiat Brodnicki	umieszczenie i ustalenie odpłatności za pobyt dziecka - umieszczenie dzieci z innych powiatów w Domach Dziecka w Kowalewie	541 620,16 zł./8 dzieci 330 284,57 zł./5 dzieci 180 492,93 zł./3 dzieci 266 454,26 zł./4 dzieci 33 940,75 zł./1 dziecko 59 808,49 zł./1 dziecko 101 714,58 zł./3 dzieci	Powiat Ożarówski Powiat Legionowski Powiat Żuromiński Powiat Sierpecki Powiat Grójecki Powiat Miński Powiat Brodnicki
3.	Wioska Dziecięca SOS w Siedlcach Dom im. J. Korczaka Placówka Opiekuńczo – Terapeutyczna w Gdańsku	umieszczenie dzieci pochodzących z terenu powiatu mławskiego w placówkach opiekuńczo – wychowawczych zlokalizowanych w innych powiatach	94 400,00 zł./2 dzieci 113 499,74 zł./1 dziecko	Powiat Mławski



POWIAT MŁAWSKI

Władysława Stanisława Reymonta 6, 06-500 Mława

Lp	Nazwa jednostki z którą Powiat Mławski podpisał porozumienie/umowę	Przedmiot porozumienia/umowy	Kwota porozumienia/umowy	Źródło finansowania
4.	Gdańskie Pogotowie Opiekuńcze	umieszczenie dzieci pochodzących z terenu powiatu mławskiego w placówkach opiekuńczo – wychowawczych zlokalizowanych w innych powiatach	19 944,58 zł./3 dzieci	Powiat Mławski
	Powiat Ciechanowski	utrzymanie dzieci w rodzinach zastępczych pochodzących z terenu powiatu mławskiego, a przebywających w rodzinnej pieczy zastępczej na terenie innego powiatu lub miasta	72 196,57 zł./8 dzieci	Powiat Mławski
	Powiat Legionowski		9 225,00 zł./1 dziecko	
	Powiat Miński		9 225,00 zł./1 dziecko	
	Powiat Nidzicki		175 818,71 zł./6 dzieci	
	Powiat Ostrowski		13 978,00 zł./1 dziecko	
	Powiat Pucki		27 956,00 zł./2 dzieci	
	Powiat Sokołowski		45 351,18 zł./1 dziecko	
	Powiat Wąbrzeski		9 106,94 zł./1 dziecko	
	Powiat Wołomiński		38 378,56 zł./1 dziecko	
	Miasto Katowice		13 978,00 zł./1 dziecko	
Miast Olsztyn	13 978,00 zł./1 dziecko			
Miasto Warszawa	18 450,00 zł./2 dzieci			
5.	Powiat Działdowski	utrzymanie dzieci z innych powiatów w „mławskich” rodzinach zastępczych	95 976,91 zł./4 dzieci	Powiat Działdowski
	Powiat Drawski		30 133,45 zł./1 dziecko	Powiat Drawski
	Powiat Grodziski		15 178,00 zł./1 dziecko	Powiat Grodziski
	Powiat Nidzicki		66 685,57 zł./3 dzieci	Powiat Nidzicki
	Powiat Nowodworski		9 225,00 zł./1 dziecko	Powiat Nowodworski
	Powiat Pruszkowski		17 933,00 zł./2 dzieci	Powiat Pruszkowski
	Powiat Przasnyski		1 492,00 zł./1 dziecko	Powiat Przasnyski
	Miasto Warszawa		36 003,28 zł./2 dzieci	Miasto Warszawa
	Powiat Ciechanowski		13 519,00 zł / 2 dzieci	Powiat Ciechanowski
zakres: oświata, kultura i ochrona dziedzictwa narodowego, sportu				
6.	Powiat Działdowski	ustalenie zasad udziału w kosztach nauczania religii w punkcie katechetycznym Kościoła Wolnych Chrześcijan zawartych w roku szkolnym 2021/2022	1573,32 zł.	Powiat Działdowski
7.	Powiat Żuromiński	powierzenie zadań, polegających na przeprowadzeniu zajęć teoretycznych przedmiotów zawodowych dla uczniów -oddziałów wielozawodowych realizowanych w formie kursów/turnusów dokształcania teoretycznego	48 400,00 zł. /88 uczniów	Powiat Mławski
	Powiat Gostyński		30 250,00 zł./55 uczniów	
	Powiat Płońsk		51 700,00 zł. 94 uczniów	



POWIAT MŁAWSKI

Władysława Stanisława Reymonta 6, 06-500 Mława

Lp	Nazwa jednostki z którą Powiat Mławski podpisał porozumienie/umowę	Przedmiot porozumienia/umowy	Kwota porozumienia/umowy	Źródło finansowania
	Powiat Szydłowiecki	młodocianych pracowników	500,00 zł./ 1 uczeń	
8.	Miasto Mława	prowadzenia powiatowej biblioteki publicznej przez Miasto Mława Zadanie zostało realizowane przez Miejską Bibliotekę Publiczną im. Bolesława Prusa w Mławie	70 000,00 zł.	Powiat Mławski
9.	Miasto Mława	bieżące koszty utrzymania Mławskiej Hali Sportowej w Mławie, związane z realizacją zadań wynikających ze statutowej działalności Szkoły Podstawowej Nr 3 im. dra Józefa Ostaszewskiego w Mławie	449 679,77 zł. planowana wysokość dotacji określana jest jako 50% różnicy pomiędzy planem wydatków, a planem dochodów zestawionym na dany rok budżetowy	Miasto Mława
10.	Wojewoda Mazowiecki reprezentowany przez Mazowieckiego Kuratora Oświaty	zatrudnienie nauczycieli w celu realizacji zadań doradcy metodycznego	526 718,88 zł. na 17 doradców metodycznych wykorzystana kwota 523 230,74 zł.	Wojewoda Mazowiecki
11.	Ministerstwo Edukacji i Nauki	dofinansowanie zadań w zakresie wychowania przedszkolnego	13 554,00 zł. dotacja przeznaczona na 9 dzieci w Specjalnym Ośrodku Szkolno-Wychowawczym im. J. Korczaka w Mławie, którzy w roku bazowym kończą 5 lat lub mniej	Ministerstwo Edukacji i Nauki
12.	Ministerstwo Edukacji i Nauki	realizację zadań z zakresu administracji rządowej w zakresie: a) zapewnienia przez szkołę lub placówkę możliwości kontynuowania nauki przez uczennicę w ciąży - zadanie 1.5. <i>Programu: „Pomoc uczennicom w ciąży”</i> b) zapewnienia realizacji zadań wiodącego ośrodka koordynacyjno-rehabilitacyjno-opiekuńczego w obszarze powiatu	15 000,00 zł. Bursa Szkolna 356 400,00 zł Specjalny Ośrodek Szkolno-Wychowawczy	Ministerstwo Edukacji i Nauki



POWIAT MŁAWSKI

Władysława Stanisława Reymonta 6, 06-500 Mława

Lp	Nazwa jednostki z którą Powiat Mławski podpisał porozumienie/umowę	Przedmiot porozumienia/umowy	Kwota porozumienia/umowy	Źródło finansowania
zakres: nieodpłatna pomoc prawna, nieodpłatne poradnictwo obywatelskie oraz edukacja prawna				
13.	Porozumienie: Okręgową Izbą Radców Prawnych w Olsztynie oraz Okręgową Radą Adwokacką w Płocku Umowy z wykonawcami: 13.Radcą Prawnym, Mediatorem Magdaleną Rzap Adwokatem, Mediatorem Tomaszem Uniewiczem Zaborskie Towarzystwo Naukowe w Brusach Zaborskie Towarzystwo Naukowe w Brusach Zaborskie Towarzystwo Naukowe w Brusach	udzielanie nieodpłatnej pomocy prawnej na obszarze powiatu mławskiego świadczanie usług nieodpłatnej pomocy prawnej na terenie powiatu mławskiego - w budynek Starostwa Powiatowego w Mławie świadczanie usług nieodpłatnej pomocy prawnej na terenie powiatu mławskiego – gmina Dzierzgowo, gmina Szydłowo, Gmina Strzegowo, gmina Wieczfnia Kościelna, gmina Wiśniewo świadczanie usług nieodpłatnego poradnictwa obywatelskiego – budynek Starostwa Powiatowego w Mławie oraz gmina Stupsk / powierzenie zadań z zakresu edukacji prawnej w ramach umów na świadczenie nieodpłatnej pomocy prawnej, nieodpłatnego poradnictwa obywatelskiego <i>/powyższe zadania powierzono w ramach otwartego konkursu ofert ogłoszonego przez Zarząd Powiatu Mławskiego/</i>	porozumienia bezkosztowe 60 060,00 zł. udzielono 582 porady 60 060,00 zł. udzielono 154 porady 60 060,00 zł. udzielono 341 porad 5 940,00 zł. informacja o realizacji zadań: https://www.bip.powiatmławski.pl/3589_educacja-prawna-2022	dotacja celowa otrzymana z budżetu państwa z części będącej w dyspozycji Wojewody Mazowieckiego
zakres: nadzór nad lasami				
14.	Nadleśnictwo Ciechanów Nadleśnictwo Dwukoły Nadleśnictwo Przasnysz	realizacja zadań wynikających z nadzoru nad gospodarką leśną w lasach nie stanowiących własności Skarbu Państwa	22 929,14 zł. z tytułu nadzoru za 1 581,32 hektarów 136 637,56 zł. z tytułu nadzoru za 9 423,28 hektarów 19 625,32 zł. z tytułu nadzoru za 1 353,47 hektarów	Powiat Mławski
15.	Usługi w Zakresie Gleboznawstwa, Klasyfikacji, Ochrony i Rekultywacji z siedzibą w Mławie	przekwalifikowanie z urzędu, gruntów rolnych, zalesionych w ramach działań PROW 2014-2020	9 750,00 zł. przekwalifikowano 7 działek o łącznej powierzchni 17,82 ha zalesienia	Powiat Mławski



POWIAT MŁAWSKI

Władysława Stanisława Reymonta 6, 06-500 Mława

Lp	Nazwa jednostki z którą Powiat Mławski opisał porozumienie/umowę	Przedmiot porozumienia/umowy	Kwota porozumienia/umowy	Źródło finansowania
16.	Na podstawie decyzji Starosty Mławskiego	wyłączenie gruntów z upraw rolnych i prowadzenie upraw leśnych założonych w 2002 roku i 2003 roku na terenie powiatu mławskiego	309 742,89 zł. wypłacono w formie ekwiwalentu dla 30 właścicieli lasów pow. gruntów ok 135 ha.	środki pochodzące z Agencji Restrukturyzacji i Modernizacji Rolnictwa
zakres: transport				
17.	Miasto Mława	bieżące (w tym zimowe) utrzymanie dróg powiatowych w granicach miasta Mława	475 000,00 zł. wykorzystane środki 347 576,23 zł. w tym: bieżące utrzymanie, zieleń przydrożna, czyszczenie ulic 258 830,97 zł. zimowe utrzymanie ulic i chodników 88 745,26 zł. remont ulic i chodników 0,00 zł.	Powiat Mławski
zakres: geodezja i kartografia				
18.	Biuro Geodezyjne GEOMET z siedzibą w Mławie	konwersja istniejącej bazy wektorowej mapy ewidencyjnej do postaci obiektowej dla gminy Szydłowo pow. Mławski w oprogramowaniu EWMAPA 14	23 985,00 zł. termin odbioru prac 26.05.2023r.	
19.	Usługi Geodezyjno-Kartograficzne "SKALMIAR" z siedzibą we Działdowie	aktualizacja danych opisowych budynków ze zmianą numeracji budynków oraz zobiektowanie towarzyszących budynków, umożliwiającich edytowanie obiektowej mapy ewidencyjnej dla gminy Strzegowo	35 914,77 zł. termin odbioru prac 26.05.2023r.	Marszałek Województwa Mazowieckiego
20.	Pracownia Geodezyjna SKALMIAR z siedzibą we Działdowie	przeliczenie wysokości punktów poziomej osnowy szczegółowej z zespołami znaków osnowy ściennej wielofunkcyjnej oraz wysokościowej osnowy szczegółowej dla układu wysokościowego P-EVRF2007-N z dostosowaniem i wprowadzeniem wyników opracowania do Banku Osnów 4 dla gminy Strzegowo	19 900,00 zł. termin odbioru prac 26.05.2023r.	



POWIAT MŁAWSKI

Władysława Stanisława Reymonta 6, 06-500 Mława

Lp	Nazwa jednostki z którą Powiat Mławski podpisał porozumienie/umowę	Przedmiot porozumienia/umowy	Kwota porozumienia/umowy	Źródło finansowania
zakres: zarządzanie kryzysowe				
21.	Miasto Mława	organizacja zakwaterowania, całodziennego wyżywienia oraz zapewnienie środków czystości, higieny osobistej i innych produktów, a także transportu do miejsc zakwaterowania oraz miejsc w których udzielana jest pomoc medyczna - dla ludności uchodźczej z terenu objętego konfliktem zbrojnym, która znalazła się na terytorium Rzeczypospolitej Polskiej od 24 lutego 2022 roku	178 478,10 zł.	środki z Funduszu Pomocy przekazane jako dotacja celowa przez Wojewodę Mazowieckiego
	Samorząd Województwa Mazowieckiego		142 890,12 zł.	
	Gmina Lipowiec Kościelny		75 760,25 zł.	

3. Informacja o realizacji polityk, programów i strategii.

Zadania realizowane są w oparciu o uchwalone strategie, programy i kierunki działania wskazane Zarządowi Powiatu przez Radę Powiatu w odrębnych uchwałach i zgodnie z przyjętym budżetem.

3.1. Strategia Rozwoju Powiatu Mławskiego.

Strategia Rozwoju Powiatu Mławskiego opracowana została na lata 2021 – 2027 na zlecenie i we współpracy ze Starostwem Powiatowym w Mławie, przy zaangażowaniu Mieszkańców, którzy wyrażali opinie i zgłaszali propozycje w badaniu ankietowym.

Cele Strategii wpisują się w realizację celów określonych w Strategii Rozwoju Województwa Mazowieckiego do 2030 roku: Innowacyjne Mazowsze, a także Krajowej Strategii Rozwoju Regionalnego 2030.

Rada Powiatu Mławskiego w dniu 10 lutego 2022 roku uchwałą Nr XXXIII/234/2022 przyjęła Strategię Rozwoju Powiatu Mławskiego na lata 2021 – 2027.

Informacja z zakresu zadań realizowanych w 2022 roku w ramach Strategii Rozwoju Powiatu Mławskiego, stanowi **załącznik nr 2 do niniejszego Raportu**. Informacja opracowana została na podstawie materiałów i dokumentów zebranych przez Wydział Infrastruktury, Rolnictwa i Środowiska Starostwa Powiatowego w Mławie.



POWIAT MŁAWSKI

Władysława Stanisława Reymonta 6, 06-500 Mława

3.2. Strategia Rozwiązywania Problemów Społecznych w Powiecie Mławskim na lata 2021-2025.

Program: Strategia Rozwiązywania Problemów Społecznych w Powiecie Mławskim na lata 2021-2025 przyjęta Uchwałą Nr XXI/151/2020 Rady Powiatu Mławskiego z dnia 14 grudnia 2020 roku.

Cel programu: Poprawa warunków i jakości życia w Powiecie Mławskim

Cel szczegółowy: Wzrost aktywności zawodowej mieszkańców

Jednostka realizująca	Zakładane rezultaty	Realizacja w roku 2022
Powiatowy Urząd Pracy w Mławie	Zmniejszenie poziomu bezrobocia w powiecie, w tym wśród grup w szczególnej sytuacji na rynku pracy.	<p>Zadania samorządu powiatowego w zakresie walki z bezrobociem powiat wykonuje we współpracy z Powiatem Urzędem Pracy. Instrumenty rynku pracy oraz subsydiowane zatrudnienie stanowią uzupełnienie realizowanych przez Urząd usług rynku pracy. Co roku Minister właściwy ds. pracy ogłasza katalog podstawowych form aktywizacji zawodowej, które dostępne są w urzędzie pracy. W ubiegłym roku zrealizowano:</p> <ul style="list-style-type: none">➤ Bony na zasiedlenie dla osób bezrobotnych do 30 roku życia - 46;➤ Roboty publiczne - 111 stanowisk dla 120 osób (w tym rotacje pracowników);➤ Staż - 135;➤ Jednorazowe środki na rozpoczęcie własnej działalności gospodarczej dla osób bezrobotnych - 106;➤ Refundacja kosztów wyposażenia lub doposażenia stanowiska pracy - 57 stanowisk dla 62 osób (w tym rotacje pracowników);➤ Prace interwencyjne - 163 stanowiska dla 171 osób (w tym rotacje pracowników). <p>W roku 2022 zorganizowano szkolenia, które ukończyło 147 osób. Tematyka kształcenia była bardzo zróżnicowana, dopasowana do konkretnych potrzeb lokalnego rynku pracy oraz indywidualnych predyspozycji i planów zawodowych osób bezrobotnych. Kierunki szkoleń ustalono na podstawie analizy ofert pracy i wymagań, jakie pracodawcy stawiają przed kandydatami do pracy. Skierowani bezrobotni brali udział w takich szkoleniach jak: ABC Przedsiębiorczości, operator wózka jezdniowego, spawacz TIG/MAG/MIG, malarz piaskarz na projektach off-shore, operator koparko-ładowarki, instalator systemów fotowoltaicznych, doradca klienta z ECDL, pracownik biurowy magazynowy fakturzysty, spawacz MIG 131, pracownik biurowy z ECDL + kasa fiskalna.</p> <p>Kolejną formą wsparcia dla osób bezrobotnych było Poradnictwo zawodowe, które realizowano w formie porad indywidualnych i grupowych:</p> <ul style="list-style-type: none">➤ porady indywidualne polegały na rozmowach doradczych. W 2022 roku przeprowadzono 1804 rozmowy doradcze z 835 osobami, w tym 478 bezrobotnych zamieszkałych na wsi. Po skorzystaniu z tych porad pracę podjęło 471 osób;➤ porady zawodowe w formie grupowej- w omawianym okresie łącznie w 51 grupach uczestniczyło 286 bezrobotnych, w tym 259 osoby zamieszkałe na wsi. <p>Rok 2022 był kontynuacją działań rozpoczętych w 2020 roku związanych z realizacją tarczy antykryzysowej, której celem jest przeciwdziałanie negatywnym skutkom gospodarczym trwającej pandemii. Na realizację ustawowej pomocy w ubiegłym roku powiat otrzymał kwotę 125 000,00 zł. Zgodnie z przepisami, uruchomiono nabór wniosków o przyznanie jednorazowej dotacji od dnia 1 stycznia 2022 roku do 15 kwietnia 2022 roku w trakcie, którego do urzędu pracy wpłynęły 3 wnioski - 2 z nich zostały rozpatrzone pozytywnie. Z przyznanego limitu wydatkowana została kwota</p>



POWIAT MŁAWSKI

Władysława Stanisława Reymonta 6, 06-500 Mława

Jednostka realizująca	Zakładane rezultaty	Realizacja w roku 2022
Powiatowy Urząd Pracy w Mławie	<p>Zmniejszenie poziomu bezrobocia w powiecie, w tym wśród grup w szczególnej sytuacji na rynku pracy.</p> <p>Spadek liczby osób korzystających z pomocy społecznej z powodu bezrobocia.</p> <p>Rozwój przedsiębiorczości, w tym ekonomii społecznej.</p> <p>Zmniejszenie skali szarej strefy</p>	<p>10 000,00 zł. ponieważ nie było większego zainteresowania wparciem. Na tym realizacja tarczy anty kryzysowej w 2022 roku zakończyła się z uwagi na brak ogłoszonych i dostępnych form wsparcia.</p> <p>Szerzej o programach i projektach realizowanych dla osób bezrobotnych, których celem jest przeciwdziałanie bezrobociu oraz zmniejszenie tego zjawiska i jego skutków poprzez aktywizację zawodową osób zarejestrowanych jako bezrobotne – w pkt 3.8 Regionalny Plan Działań na rzecz Zatrudnienia na rok 2022 dla województwa mazowieckiego.</p> <p>W wyniku działań aktywizujących na koniec 2022 roku w Powiatowym Urzędzie Pracy w Mławie ogółem było zarejestrowanych 1574 bezrobotnych. W końcu 2021 roku było tych osób 1643, czyli o 69 więcej. Dane statystyczne pokazują spadek liczby klientów Urzędu rok do roku.</p> <p>W 2022 roku:</p> <ul style="list-style-type: none">➤ udzielono 106 dotacji na założenie jednoosobowych działalności gospodarczych; wysokość udzielonych dotacji to 2 538 676,49 zł.➤ 26 osób zostało przeszkolonych z zakresu ABC Przedsiębiorczości; wysokość środków przeznaczona na szkolenia to 32 371,55 zł.➤ zawarto 56 umów na doposażenie istniejących lub utworzenie nowych 57 stanowisk pracy, których refundacja to środki w wysokości 1 473 637,66 zł. <p>Działań z zakresu ekonomii społecznej nie realizowano z uwagi na brak zainteresowania tym zagadnieniem.</p> <p>➤ W 2022 roku zostało zorganizowanych 7 giełd pracy z udziałem przedstawicieli 3 firm na 70 miejsc pracy. Firmy poszukiwały osób m.in. w zawodach: monter podzespołów elektronicznych, kontrolera jakości, magazyniera, pracownika produkcji, młodszego specjalisty i młodszego inżyniera. W ubiegłym roku przeprowadzono 23 spotkania w ramach grupowej informacji zawodowej dla 145 osób. Indywidualnych informacji zawodowych udzieliliśmy 4973. Z racji tego, że nie są dostępne żadne dane liczbowe o szarej strefie, nie ma możliwości zbadać ewentualnych zmian występujących tym obszarze.</p>

Cel szczegółowy: Poprawa jakości opieki i wychowania w rodzinach oraz w instytucjach wspierających dzieci i młodzież

Zespół Ośrodków Wsparcia w Mławie	<p>Zmniejszenie liczby rodzin zagrożonych wykluczeniem społecznym</p>	<p>Zrealizowano Projekt „Rodzicielstwo – myślę czuję potrzebuję”. W ramach projektu przeprowadzono:</p> <ul style="list-style-type: none">➤ warsztaty Umiejętności Wychowawczych, z których skorzystały 33 osoby;➤ warsztaty wspierające zrozumienie wewnętrznego świata przeżyć kobiet w ciąży i ich partnerów, rodziców, w których łącznie uczestniczyło 27 osób;➤ nagrano i wyemitowano na kanale YouTube 5 webinarów nt. zaburzeń i chorób psychicznych dzieci i młodzieży oraz zachowań ryzykownych wśród młodzieży;➤ przeprowadzono superwizję dla specjalistów pracujących w obszarze wsparcia osób doświadczających kryzysu psychologicznego. <p>Wartość całkowita projektu wyniosła 59 370,11 zł. w tym dofinansowanie w wysokości 49 555,11 zł. - Samorząd Województwa Mazowieckiego.</p>
--	---	---



POWIAT MŁAWSKI

Władysława Stanisława Reymonta 6, 06-500 Mława

Jednostka realizująca	Zakładane rezultaty	Realizacja w roku 2022
Powiatowe Centrum Pomocy Rodzinie w Mławie	Zmniejszenie liczby dzieci umieszczanych w rodzinie zastępczej	<p>W 2022 roku kontynuowany był Programu Operacyjny Wiedza Edukacja Rozwój 2014-2020 na realizację projektu „<i>Wsparcie dzieci umieszczonych w pieczy zastępczej w okresie epidemii COVID-19</i>”.</p> <ul style="list-style-type: none">➤ W ramach programu 4 rodziny zastępcze otrzymały wsparcie w postaci laptopów, które zostały wcześniej zwrócone przez wcześniej korzystające rodziny. Sprzęt w dalszym ciągu nadaje się do użytku w 2022 roku nie poniesiono kosztów. <p>Od 1 stycznia 2022 roku do 31 grudnia 2022 roku do Wojewódzkiego Ośrodka Adopcyjnego Oddział Zamiejscowy w Ciechanowie zostało zgłoszonych: 4 dzieci zostało umieszczonych w rodzinie preadopcyjnej, 1 dziecko zostało umieszczone w rodzinie adopcyjnej, 6 dzieci osiągnęło pełnoletność.</p> <p>Działania realizowane w zakresie pieczy zastępczej szerzej zostały opisane w Powiatowym Programie Rozwoju Pieczy Zastępczej w Powiecie Mławskim na lata 2021 – 2023 w pkt 3.4.</p>
Zespół Ośrodków Wsparcia	Zmniejszenie skali przemocy w rodzinie	<p>Powiat Mławski prowadzi Zespół Ośrodków Wsparcia, w tym Ośrodek Interwencji Kryzysowej I Specjalistyczny Ośrodek Wsparcia dla Ofiar Przemocy w Rodzinie.</p> <p>W 2022 roku w Zespole Ośrodków Wsparcia łącznie przez wszystkich specjalistów udzielono 3546 porad specjalistycznych z których skorzystało 786 osób w tym 193 osoby uwikłane w przemoc, 593 osób doświadczających innego rodzaju kryzysu.</p> <p>Źródła finansowania:</p> <ul style="list-style-type: none">➤ 535 166,00 zł. - dotacja przekazana przez Wojewodę Mazowieckiego na Prowadzenie Specjalistycznego Ośrodka Wsparcia dla Ofiar Przemocy w Rodzinie.➤ 5000,00 zł. środki własne powiatu na prowadzenie Ośrodka Interwencji Kryzysowej. <p>Realizowano:</p> <ul style="list-style-type: none">➤ <i>Powiatowy Program Przeciwdziałania Przemocy w Rodzinie i Ochrony Ofiar Przemocy w Rodzinie na lata 2021 – 2025.</i> - na realizację którego przeznaczono środki własne powiatu w wysokości 24 200,00 zł.➤ <i>Program Korekcyjno -Edukacyjny dla Osób Stosujących Przemoc w Rodzinie</i> - na realizację którego Wojewoda Mazowiecki przekazał dotację w wysokości 10 800,00 zł.
Powiatowe Centrum Pomocy Rodzinie w Mławie	Podniesienie jakości rodzinnej i instytucjonalnej pieczy zastawniczej	<p>W 2022 roku:</p> <ul style="list-style-type: none">➤ objęto rodziny zastępcze wsparciem 4 koordynatorów rodzinnej pieczy zastępczej – łącznie objęto wsparciem 67 rodzin zastępczych;➤ poszukiwano rodzin zastępczych zawodowych i niezawodowych poprzez publikację ogłoszeń na stronie internetowej Powiatowego Centrum Pomocy Rodzinie w Mławie, Biuletynie Informacji Publicznej Starostwa Powiatowego w Mławie, lokalnych portalach takich jak www.codziennikmlawski.pl;➤ wypłacono świadczenia dla rodzin zastępczych w wysokości 1 461 875,65 zł. ze środków własnych powiatu oraz dotacji Wojewody Mazowieckiego;➤ realizowano <i>Program „500+”</i> w ramach którego wypłacono 296 174,36 zł. ze środków dotacji przekazanej przez Wojewodę Mazowieckiego;➤ przeprowadzono kontrole rodzinnej i instytucjonalnej pieczy zastępczej – kontrole w rodzinnej pieczy zastępczej przeprowadzono w 4 rodzinach zastępczych, w tym: 1 zawodowa, 1 niezawodowa 2spokrewnione; przeprowadzono kontrole nie wykazały nieprawidłowości;➤ przeprowadzono kontrole w instytucjonalnej pieczy zastępczej - kontrole przeprowadzono w 4 placówkach opiekuńczo – wychowawczych, tj. w Domu Dziecka Nr 1, Domu Dziecka Nr 2, Domu Dziecka Nr 3 i Domu Dziecka Nr 4 w Kowalewie. Przeprowadzone kontrole obejmowały dokumentację dot. przygotowywania wychowanków do usamodzielnienia (Indywidualne Programy Usamodzielnienia i nie wykazały nieprawidłowości.



POWIAT MŁAWSKI

Władysława Stanisława Reymonta 6, 06-500 Mława

Jednostka realizująca	Zakładane rezultaty	Realizacja w roku 2022
Powiatowe Centrum Pomocy Rodzinie w Mławie	Wzrost poczucia bezpieczeństwa i stabilizacji w rodzinach	<p>W 2022 roku:</p> <ul style="list-style-type: none">➤ w ramach poradnictwa udzielono indywidualnej pomocy i wsparcia 30-stu rodzinom zastępczymi prowadzącym rodzinne domy dziecka w realizacji zadań wynikających z pieczy zastępczej.➤ z 4 – ma osobami sprawującymi pieczę zastępczą prowadzono konsultacje, poradnictwo.➤ wsparto koordynatorów rodzinnej pieczy zastępczej poprzez szkolenia: "Praca koordynatora pieczy zastępczej z rodziną zastępczą w kryzysie (spokrewnioną, niezawodową, prowadzącą rodzinne domy dziecka)", "Jak chronić dzieci i dorosłych z niepełnosprawnością intelektualną przed przemocą seksualną?", "Jestem na tak! Relacje, komunikacja, dobrostan". <p>Powyższe szkolenia były szkoleniami darmowymi finansowanymi ze środków unijnych.</p>
Poradnia Psychologiczno – Pedagogiczna w Mławie		<ul style="list-style-type: none">➤ prowadzono zajęcia grupowe dla rodziców pn. „Szkoła dla rodziców”. Prowadzono zebrania z rodzicami, konsultacje dla rodziców na terenie poradni oraz szkół i placówek. <p>Koszty szkoleń poniesione w ramach budżetu Poradni Psychologiczno – Pedagogicznej.</p>
Poradnia Psychologiczno – Pedagogiczna w Mławie	Zwiększenie świadomości dzieci, młodzieży i dorosłych w zakresie uzależnień i innych aktualnych zagrożeń	<ul style="list-style-type: none">➤ przeprowadzono warsztaty, pogadanki, zajęcia psychoedukacyjne, konsultacje i terapie psychologiczne z uczniami na terenie poradni, warsztaty socjoterapeutyczne dla dzieci i młodzieży na terenie poradni. <p>Koszty szkoleń poniesione w ramach budżetu Poradni Psychologiczno – Pedagogicznej.</p>
Zespół Ośrodków Wsparcia w Mławie		<p>W 2022 roku prowadzono:</p> <ul style="list-style-type: none">➤ Warsztaty Umiejętności Społecznych z elementami terapii dla dzieci w wieku 7 – 13 lat, zajęciach uczestniczyło 15 osób;➤ anonimową poradnię mailowa dla dzieci i młodzieży;➤ zajęcia w zakresie edukacji prawnej dla seniorów w Dziennym Domu Senior + w Mławie.➤ szkolenie z podstaw interwencji kryzysowej dla pracowników Starostwa Powiatowego, Mławskiej Hali Sportowej, Bursy Szkolnej oraz pracowników ośrodków pomocy społecznej w powiecie mławskim;➤ prelekcja na temat interwencji kryzysowej podczas konferencji na temat pracy z uczniem z Ukrainy;➤ grupę wsparcia dla osób wspierających uchodźców z Ukrainy. <p>Powyższe działania prowadzone były ramach budżetu Zespołu Ośrodków Wsparcia i środków przeznaczonych na realizację Powiatowego Programu Przeciwdziałania Przemocy w Rodzinie.</p> <p>W 2022 roku z pracy w Zespole zrezygnowało 3 psychologów i 1 pedagog. Przyczyną odejścia z pracy były zbyt niskie wynagrodzenia. Nieznaczne podwyżki wynagrodzeń nie zmieniły sytuacji. W związku z powyższym został obniżony standard usług świadczonych przez placówkę.</p>



POWIAT MŁAWSKI

Władysława Stanisława Reymonta 6, 06-500 Mława

Jednostka realizująca	Zakładane rezultaty	Realizacja w roku 2022
Cel szczegółowy: Poprawa jakości życia osób z niepełnosprawnością		
Powiatowy Urząd Pracy w Mławie	Wzrost poziomu zatrudnienia osób z niepełnosprawnością	<p>W 2022 roku udzielono 86 osób posiadających orzeczenie o niepełnosprawności podjęło pracę, w tym:</p> <ul style="list-style-type: none">➤ 6 osób w ramach pomocy subsydiowanej – 70 534,19 zł.;➤ 2 osoby otrzymały środki na rozpoczęcie działalności gospodarczej - 48.000,00 zł.;➤ 1 bon na zasiedlenie - 8 000,00 zł.;➤ 2 osoby skorzystały ze stażu- 28 253,46 zł.;➤ zaktywizowano poprzez pracę 1 osobę niepełnosprawną - 46 000,00 zł. /środki PFRON/ <p>Na dzień 1 stycznia 2022 roku w Powiatowym Urzędzie Pracy w Mławie zarejestrowanych było 139 bezrobotnych osób z niepełnosprawnością, natomiast na dzień 31 grudnia 2022 roku było tych osób 134. Odnotowano niewielki spadek liczby zarejestrowanych osób z niepełnosprawnością, którzy często powracają ponownie do urzędu.</p>
Powiatowe Centrum Opiekuńczo-Mieszkalne w Mławie	Zwiększenie dostępu osób niepełnosprawnych do rehabilitacji specjalistycznej, placówek oświatowych oraz usług wsparcia.	<p>Powiatowe Centrum Opiekuńczo – Mieszkalne w Mławie funkcjonuje od stycznia 2022 roku. Jego zadaniem jest świadczenie usług osobom, które ze względu na wiek, chorobę lub niepełnosprawność wymagają częściowej opieki i pomocy w zaspokajaniu niezbędnych potrzeb życiowych poprzez wsparcie w zakresie potrzeb zdrowotnych, pielęgnacyjnych, zapobiegania wtórnym powikłaniom, stymulowania i rozwijania sprawności ruchowej, kompetencji poznawczych oraz społecznych.</p> <p>W 2022 roku Centrum obejmowało opieką i wsparciem łącznie 54 osoby niepełnosprawnością w stopniu znacznym, umiarkowanym bądź równoznacznym, w tym 43 osoby korzystających z usług Centrum w ramach pobytu dziennego oraz 11 osób korzystających w ramach pobytu całodobowego. Centrum zapewniało uczestnikom pomoc w podstawowych czynnościach życiowych, były organizowane różnego rodzaju zajęcia manualne, treningi kulinarne, treningi higieniczne, treningi umiejętności interpersonalnych i rozwiązywania problemów, organizowane były również zajęcia muzyczne, czytelnicze, umysłowe. Uczestnicy korzystali z zajęć z rehabilitantem w formie grupowych ćwiczeń ogólnousprawniających, terapii indywidualno – rehabilitacyjnych i fizjoterapii, relaksacji, rekreacji. Uczestnicy mogli skorzystać również z pomocy i wsparcia zatrudnionej w Centrum pielęgniarki. Centrum zapewniało transport z domu do ośrodka i z ośrodka do domu oraz również wyżywienie śniadanie i obiad.</p> <p>927 816,00 zł. - dotacja przeznaczona przez Wojewodę Mazowieckiego na prowadzenie Powiatowego Centrum Opiekuńczo - Mieszkalnego. Realizacja 869 896,00 zł. 124 535,79 zł. środki własne powiatu. Realizacja 119 478,35 zł.</p>
Środowiskowy Dom Samopomocy w Mławie		<ul style="list-style-type: none">➤ W 2022 roku Środowiskowy Dom Samopomocy w Mławie realizował program „<i>Za życiem</i>”.➤ 13 osób z niepełnosprawnościami sprzężonymi będącymi uczestnikami Domu, zostały objęte ćwiczeniami ogólnousprawniającymi prowadzonymi dwa razy w tygodniu z fizjoterapeutą. <p>Realizacja programu to środki w wysokości 81 677,88 zł.</p>



POWIAT MŁAWSKI

Władysława Stanisława Reymonta 6, 06-500 Mława

Jednostka realizująca	Zakładane rezultaty	Realizacja w roku 2022
Starostwo Powiatowe w Mławie	Lepsze zaspokojenie potrzeb egzystencjalnych oraz potrzeb wyższego rzędu przez osoby niepełnosprawne	<p>Przystąpienie do „<i>Programu wyrównywania różnic między regionami III</i>” w 2022 r. w obszarze D – likwidacja barier transportowych. Dzięki pozyskaniu środków zostanie zrealizowane zadanie pn. „Zakup dwóch samochodów osobowych mikrobusów 9-cio miejscowych, przystosowanego do przewozu osób z niepełnosprawnością – uczestników Środowiskowego Domu Samopomocy w Mławie oraz Specjalnego Ośrodka Szkolno – Wychowawczego w Mławie. Pozyskanie nowych środków transportu wyrówna szanse uczestników Domu oraz Ośrodka zamieszkałych na terenach wiejskich w zakresie przemieszczenia się, których opiekunowie nie posiadają własnego samochodu i poprawi ich bezpieczeństwo oraz komfort jazdy podczas podróży.</p> <ul style="list-style-type: none">➤ 238 350, 00 zł. środki z Państwowego Funduszu Rehabilitacji Osób Niepełnosprawnych.➤ 138 030,00 zł. środki własne powiatu <p>Realizacja: z uwagi na trudności wynikające z braku nowych samochodów i długim oczekiwaniem na ich produkcję, dostarczenie pojazdów przewidywane jest w miesiącu lipcu 2023 roku</p>
Powiatowe Centrum Opiekuńczo -Mieszkalne w Mławie		<p>Przystąpiono do realizacji rządowego Programu Ministerstwa Rodziny i Polityki Społecznej „<i>Opieka wytchnieniowa</i>” – edycja 2022. Program zapewnia wsparcie w zakresie usług opieki wytchnieniowej w ramach dziennego oraz całodobowego pobytu w Centrum i skierowany jest do członków lub opiekunów sprawujących bezpośrednią opiekę nad osobami ze znacznym stopniem niepełnosprawności oraz orzeczeniem równoważnym zgodnie z ustawą o rehabilitacji zawodowej i społecznej oraz zatrudnieniem osób niepełnosprawnych.</p> <ul style="list-style-type: none">➤ Z Programu skorzystało 15 osób w formie pobytu dziennego. Opieka wytchnieniowa była realizowana od poniedziałku do piątku od godz. 16.00 do 22.00 oraz w soboty i niedziele przez 12 godzin.➤ Program zakładał również realizację opieki wytchnieniowej w formie pobytu całodobowego dla 2 osób jednak ta forma nie została zrealizowana z powodu zajętych miejsc całodobowych w ramach świadczonych usług w Powiatowym Centrum Opiekuńczo – Mieszkalnym. <p>Na realizację programu przyznano środki w wysokości 164 016,00 zł. z dotacji Wojewody Mazowieckiego. Realizacja 146 880,00 zł.</p>
Powiatowe Centrum Pomocy Rodzinie w Mławie	Wzrost aktywności oraz integracji społecznej osób niepełnosprawnych i ich rodzin ze środowiskiem lokalnym	<p>W 2022 roku w ramach dofinansowania z Modułu II „<i>Aktywny Samorząd</i>” :</p> <ul style="list-style-type: none">➤ 15 osób skorzystały z pomocy w uzyskaniu wykształcenia na poziomie wyższym;➤ 6 osób otrzymało pomoc w utrzymaniu sprawności technicznej posiadanego skutera lub wózka inwalidzkiego o napędzie elektrycznym;➤ 7 osób otrzymało dofinansowanie na zakup wózka elektrycznego;➤ 5 osób otrzymało dofinansowanie na zakup skutera inwalidzkiego o napędzie elektrycznym;➤ 1 osoba skorzystała z pomocy w zakupie protezy kończyny, w której zastosowano nowoczesne rozwiązanie techniczne. <p>Łączne kwota dofinansowania z programu wyniosła 403 447,98 zł.</p>



POWIAT MŁAWSKI

Władysława Stanisława Reymonta 6, 06-500 Mława

Jednostka realizująca	Realizacja w roku 2022	Źródła finansowania
Środowisko wy Dom Samopomocy w Mławie	<p>Wzrost aktywności oraz integracji społecznej osób niepełnosprawnych i ich rodzin ze środowiskiem lokalnym</p> <ul style="list-style-type: none">➤ Liczba osób z niepełnosprawnością intelektualną, która skorzystała z usług Domu na dzień 31 grudnia 2022 roku wyniosła 46 osób.➤ Dla Uczestników Domu organizowano konkursy tematyczne, olimpiady i wydarzenia sportowe.➤ Uczestnicy Domu brali udział w spotkaniach z przedstawicielami różnych zawodów oraz z ciekawymi osobami.➤ Organizowano wyjścia na miejską pływalnię, Mławską Halę Sportową, do kina, na spacery do parku, lasu, siłownie plenerowe.➤ Zorganizowane zostały dwie wyjazdowe wycieczki do Warszawy i Torunia/Solca Kujawskiego. <p>Na realizację zadania otrzymano środki w wysokości 1 096 543,08 zł. pochodzące z dotacji Wojewody Mazowieckiego /wykorzystane w 100%/ oraz środki w wysokości 5 000,00 zł. pozyskane z Fundacji Energa.</p>	
Cel szczegółowy: Podniesienie standardów życia osób starszych		
Starostwo Powiatowe w Mławie	<p>Wzrost liczby oraz odsetka osób starszych korzystających z różnych form opieki i wsparcia</p> <p>Zmniejszenie zagrożenia wykluczeniem społecznym wśród seniorów</p> <p>Wzrost aktywności społecznej osób starszych</p> <ul style="list-style-type: none">➤ W ramach zadań z zakresu edukacji prawnej powierzonych przez Zarząd Powiatu Mławskiego – Zaborskiemu Towarzystwu Naukowemu w 2022 roku: - wydano 500 szt. poradnika „Aktywny i świadomy senior”, którego dystrybucję zapewniło Starostwo Powiatowe w Mławie. Poradnik został przekazany do gmin, instytucji publicznych, klubów seniora działających na terenie powiatu mławskiego.➤ Spotkania edukacyjne dla mieszkańców gminy Wiśniewo, gminy Dzierzgowo których tematyka dotyczyła tworzenia testamentów, rodzajów testamentów, ważności testamentów oraz kwestie przyjęcia i odrzucenia spadku, dziedziczenia ustawowego, nabycia majątku za życia; rodzajów nabycia i dysponowania własnością za życia.➤ Z form wsparcia w zakresie usług nieodpłatnej pomocy prawnej oraz obywatelskiej skorzystało 212 seniorów. <p>Powyższe zadania realizowane były w ramach dotacji celowej otrzymanej z budżetu państwa z części będącej w dyspozycji Wojewody Mazowieckiego na prowadzenie punktów nieodpłatnej pomocy prawnej.</p> <p>W ramach ofert pozakonkursowych z zakresu z zakresu kultury, sztuki, ochrony dóbr kultury i dziedzictwa narodowego w 2022 roku Zarząd Powiatu Mławskiego wsparł Stowarzyszenie Klub Seniora „Kwiat Jesieni” realizujące zadanie pn. „Organizacja imprez kulturalnych w 2022 roku: Święto Niepodległości”. Powiat Mławski przekazał dotację w wysokości 1 000,00 zł.</p>	
Powiatowy Urząd Pracy w Mławie	<p>Wzrost aktywności społecznej osób starszych</p> <p>W ciągu całego 2022 roku spośród wszystkich 1797 podjęć pracy, 52 przypadki dotyczyły osób bezrobotnych w wieku 60+. Podjęcia pracy głównie dotyczyły zwykłego zatrudnienia, najczęściej pracy sezonowej.</p> <p>Pracę niesubsydiowaną podjęło 35 osób. W tej liczbie 3 osoby założyły własne działalności gospodarcze. Ze wsparcia z skorzystało 17 osób w ramach: prac interwencyjnych- 2, robót publicznych- 14 oraz refundacji kosztów utworzenia miejsca pracy- 1. Ponadto 2 osoby wzięły udział w szkoleniach zawodowych, finansowanych przez nasz Urząd.</p>	



POWIAT MŁAWSKI

Władysława Stanisława Reymonta 6, 06-500 Mława

Jednostka realizująca	Zakładane rezultaty	Realizacja w roku 2022
Cel szczegółowy: Poprawa stanu bezpieczeństwa publicznego i zdrowotnego		
Służby, Inspekcje	Zwiększenie poczucia bezpieczeństwa mieszkańców	<p>W 2022 roku kontynuowano realizację Powiatowego Programu Zapobiegania Przemocności oraz Porządku Publicznego i Bezpieczeństwa Obywateli dla powiatu mławskiego na lata 2019-2023. Podsumowanie z realizacji programu w roku 2022 przedstawiające najistotniejsze działania opisano w pkt 3.10. Powiatowy Program Zapobiegania Przemocności oraz Porządku Publicznego i Bezpieczeństwa Obywateli dla Powiatu Mławskiego.</p> <p>Zarząd Powiatu Mławskiego w budżecie powiatu na rok 2022 zabezpieczył kwotę: 130 000,00 zł. na zakup samochodu służbowego typu „bus” dla Komendy Powiatowej Policji w Mławie. Ostatecznie dofinansowano kwotę 60 000,00 zł.</p>
SP ZOZ w Mławie	Wzrost poziomu zdrowotności społeczeństwa	<p>Ciągle dążenie do wzrostu poprawy efektywności świadczenia usług medycznych następuje poprzez realizowane inwestycje przez Szpital, które mogą mieć wpływ na wzrost poziomu zdrowotności społeczeństwa. SP ZOZ w Mławie przygotowuje się do inwestycji związanej z budową nowego budynku na potrzeby Zakładu Opiekuńczo - Leczniczego na terenie SP ZOZ w Mławie.</p> <p>W tym celu został opracowany Program Funkcjonalno - Użytkowy oraz złożono wnioski o opinię IOWISZ (opinia o celowości inwestycji w sektorze zdrowia) 10 października 2022 roku. Uzyskano bardzo dobrą ocenę tej inwestycji tj. 6 475,67 pkt. Planowany termin inwestycji to lata 2023 – 2025. Informacje nt. podejmowanych w 2022 roku działań na rzecz ochrony zdrowia i poprawy bezpieczeństwa w udzielaniu świadczeń dla mieszkańców powiatu mławskiego opisane zostały w pkt 6. Zdrowie publiczne.</p>
Starostwo Powiatowe w Mławie		<p>W 2022 roku Zarząd Powiatu Mławskiego podejmował rozmowy na temat nawiązania współpracy w zakresie utworzenia na terenie powiatu mławskiego Ośrodka Środowiskowej Opieki Psychologicznej i Psychoterapeutycznej dla Dzieci i Młodzieży.</p> <p>Współpraca miałaby polegać na:</p> <ul style="list-style-type: none">➤ bezpłatnym, bezterminowym udostępnianiu przez powiat mławski pomieszczeń spełniających wymogi budynków przeznaczonych do udzielenia świadczeń zdrowotnych;➤ zwolnieniu z opłat za media do chwili, gdy pracownicy Ośrodka będą wykonywać wymagane przez NFZ 375 godzin usług medycznych w miesiącu;➤ pomocy w dotarciu z informacją o utworzeniu Ośrodka do instytucji zajmujących się opieką i pomocą dzieciom i młodzieży i ich rodzin;➤ pomocy w nawiązaniu współpracy z wyżej wymienionymi instytucjami. <p>Zarząd Powiatu Mławskiego w 2022 roku ogłosił otwarty konkurs ofert na realizację zadań publicznych z zakresu ochrony i promocji zdrowia w 2022 roku. Konkurs miał na celu poprawę stanu zdrowia i związanej z nim jakości życia mieszkańców Powiatu Mławskiego, wspieranie programów edukacyjno – zdrowotnych oraz programów profilaktycznych służących poprawie stanu zdrowia fizycznego i psychicznego. Zarząd podpisał 8 umów z organizacjami pożytku publicznego.</p> <p>W ramach umów realizowane były zadania:</p> <ul style="list-style-type: none">➤ Zadanie 1: Prowadzenie działań w zakresie promocji zdrowia i edukacji zdrowotnej na terenie Powiatu Mławskiego, w tym zajęć edukacyjnych dla seniorów.➤ Zadanie 2: Promowanie idei i wspieranie działań profilaktycznych i programów edukacyjnych, służących poprawie stanu zdrowia fizycznego i psychicznego mieszkańców.➤ Zadanie 3: Organizowanie spotkań integracyjnych o zasięgu powiatowym promujących zdrowy styl życia wśród dzieci, młodzieży i dorosłych.➤ Zadanie 4: Pierwsza pomoc i prawidłowe zachowanie się w trakcie nagłych zdarzeń losowych. <p>Kwota wsparcia – 9 800,00 zł.</p>



POWIAT MŁAWSKI

Władysława Stanisława Reymonta 6, 06-500 Mława

3.3. Krajowy Program Przeciwdziałania Przemocy w Rodzinie na rok 2022.

Program został przyjęty Uchwałą Nr 183 Rady Ministrów z dnia 21 grudnia 2021 roku w sprawie ustanowienia Krajowego Programu Przeciwdziałania Przemocy w Rodzinie na rok 2022. Zadania określone w Programie realizowane są poprzez prowadzenie Ośrodka Interwencji Kryzysowej i Specjalistycznego Ośrodka Wsparcia dla Ofiar Przemocy w Rodzinie, a także poprzez opracowanie, wdrożenie i realizację Powiatowego Programu Przeciwdziałania Przemocy w Rodzinie oraz Ochrony Ofiar Przemocy w Rodzinie na lata 2021 – 2025, Powiatowego Programu Korekcyjno-Edukacyjnego dla osób stosujących przemoc w rodzinie na lata 2021-2025, Powiatowego Programu Psychologiczno -Terapeutycznego dla osób stosujących przemoc w rodzinie w Powiecie Mławskim na lata 2021-2025.

3.3.1. Powiatowy Programu Przeciwdziałania Przemocy w Rodzinie oraz Ochrony Ofiar Przemocy w Rodzinie na lata 2021 – 2025.

Program: Powiatowy Programu Przeciwdziałania Przemocy w Rodzinie oraz Ochrony Ofiar Przemocy w Rodzinie na lata 2021 – 2025 przyjęty do realizacji Uchwałą Nr XXV/183/2021 Rady Powiatu Mławskiego z dnia 29 kwietnia 2021 roku.

Cel programu: Zwiększenie skuteczności przeciwdziałania przemocy w rodzinie oraz zmniejszenie skali tego zjawiska w powiecie mławskim

Jednostka realizująca:	Zakładane rezultaty	Realizacja w roku 2022
Zespół Ośrodków Wsparcia	Zorganizowanie interdyscyplinarnych szkoleń, seminariów i konferencji dla przedstawicieli instytucji celem podniesienia kompetencji zawodowych i wymiany doświadczeń.	<p>W 2022 roku zorganizowano:</p> <ul style="list-style-type: none">➤ 8h szkolenia dla 22 osób - Praca z osobami wobec których istnieje podejrzenie, że stosują przemoc w rodzinie w ramach obowiązków służb zaangażowanych w przeciwdziałanie przemocy w rodzinie;➤ 70h szkolenia dla 8 osób -Terapia Skoncentrowana na Rozwiązaniach;➤ 8h szkolenia dla 22 osób - Ochrona dziecka przed przemocą w rodzinie w sytuacji okółorozwodowej rodziców – aspekty prawne;➤ w grudnia 2022r. rozpoczęto realizację 100h szkolenia dla 9 osób - Praca z osobą doświadczającą przemocy w rodzinie;➤ Szkolenie z podstaw interwencji kryzysowej dla pracowników jednostek powiatu. Superwizja dla osób pracujących w obszarze przeciwdziałania przemocy w rodzinie. <p>Źródła finansowania szkoleń: 6607,46zł. środki własne powiatu w ramach programu; 15 680,00 zł. środki pochodzące z budżetu ZOW tj. z dotacji Wojewody Mazowieckiego na prowadzenie Specjalistycznego Ośrodka Wsparcia dla Ofiar Przemocy w Rodzinie oraz środków własnych powiatu przeznaczonych na prowadzenie Ośrodka Interwencji Kryzysowej; 4 500,00 zł. środki w ramach dotacji Zarządu Województwa Mazowieckiego w ramach projektu „Rodzicielstwo -myślę, czuję, potrzebuję”</p>



POWIAT MŁAWSKI

Władysława Stanisława Reymonta 6, 06-500 Mława

Jednostka realizująca:	Zakładane rezultaty	Realizacja w roku 2022
Zespół Ośrodków Wsparcia	Cykliczne spotkania przewodniczących zespołów interdyscyplinarnych działających na terenie powiatu mławskiego.	<p>Przewodniczący spotykali się w siedzibie Zespołu Ośrodków Wsparcia. Spotkania odbyły się w dniach: 21.01.2022r., 18.02.2022r., 18.03.2022r., 12.05.2022r., 29.06.2022r., 15.09.2022r., 13.10.2022r., 24.11.2022r.</p> <p>Podczas spotkań omawiano bieżące problemy w funkcjonowaniu i pracy zespołów interdyscyplinarnych oraz grup roboczych, współpracy z organami ścigania, organami prawnej ochrony państwa i sądownictwem, zmianie przepisów prawa, wymieniano się doświadczeniami.</p> <p>Źródło finansowania działań: w ramach budżetu jednostki realizującej program.</p>
Cel szczegółowy: Wysoka jakość i skuteczność pomocy udzielanej dorosłym i dzieciom doświadczającym przemocy		
Zespół Ośrodków Wsparcia	<p>Opracowanie i upowszechnianie materiałów instruktażowych w zakresie przeciwdziałania przemocy w rodzinie</p> <p>Ułatwianie dostępu do informacji na temat zjawiska przemocy w rodzinie</p>	<p>Materiały instruktażowe w zakresie przeciwdziałania przemocy w rodzinie zostały opracowane zarówno dla dzieci jak i osób dorosłych. Materiały upowszechniono podczas zajęć terapeutycznych dla dzieci w wieku 7 – 13 lat prowadzonych przez Zespół Ośrodków Wsparcia, a także podczas zajęć dla rodziców „Warsztaty umiejętności wychowawczych” i podczas spotkań grupy wsparcia dla dorosłych osób doświadczających przemocy w rodzinie „6 kroków”.</p> <p>Źródło finansowania działań: w ramach budżetu jednostki realizującej program.</p> <p>W 2022 roku:</p> <ul style="list-style-type: none">➤ opracowano bazy danych dla osób uwikłanych w przemoc oraz instytucji zajmujących się przeciwdziałaniem przemocy w rodzinie. Bazy danych zostały zawieszono na stronie powiatu mławskiego;➤ zrealizowano Kampanię „Biała Wstążka”;➤ Zespół Ośrodków Wsparcia prowadził konto w mediach społecznościowych, gdzie udostępniane są informacje na temat zjawiska przemocy;➤ informacje na temat zjawiska przemocy udostępniane są na stronie internetowej powiatu mławskiego oraz Zespołu Ośrodków Wsparcia;➤ wykonano i rozpowszechniono materiały promocyjne Zespołu Ośrodków Wsparcia i Specjalistycznego Ośrodka dla Ofiar Przemocy w Rodzinie. <p>Źródła finansowania działań: 960,48 zł. środki pochodzące z budżetu ZOW tj. z dotacji Wojewody Mazowieckiego na prowadzenie Specjalistycznego Ośrodka Wsparcia dla Ofiar Przemocy w Rodzinie oraz środków własnych powiatu przeznaczonych na prowadzenie Ośrodka Interwencji Kryzysowej; 800,00 zł. środki w ramach dotacji Zarządu Województwa Mazowieckiego w ramach projektu „Rodzicielstwo -myślę, czuję, potrzebuję”.</p>



POWIAT MŁAWSKI

Władysława Stanisława Reymonta 6, 06-500 Mława

Jednostka realizująca:	Zakładane rezultaty	Realizacja w roku 2022
Zespół Ośrodków Wsparcia	Wdrażanie nowatorskich rozwiązań i projektów	Realizacja działania opisana w ramach Strategii Rozwiązywania Problemów Społecznych w Powiecie Mławskim na lata 2021-2025 – w ramach celu szczegółowego: Poprawa jakości opieki i wychowania w rodzinach oraz w instytucjach wspierających dzieci i młodzież – strona 17 i 19 raportu.
Cel szczegółowy: Wysoka jakość i skuteczność działań na rzecz osób stosujących przemoc		
Zespół Ośrodków Wsparcia	Realizowanie oddziaływań korekcyjno - edukacyjnych dla osób stosujących przemoc w rodzinie.	<i>Powiatowy Program Korekcyjno-Edukacyjny dla Osób Stosujących Przemoc w Rodzinie w Powiecie Mławskim na lata 2021-2025</i> przyjęty został Uchwałą Nr XXII/162/2020 Rady Powiatu Mławskiego z dnia 30 grudnia 2020 roku. Adresatami programu są osoby dorosłe zamieszkujące na terenie powiatu mławskiego, identyfikujące się z problemem przemocy domowej, mające problemy z wyrażaniem złości, skierowane przez lokalne instytucje tworzące system pomocy osobom uwiłkanym w przemoc domową. <ul style="list-style-type: none">➤ W okresie 23 czerwca 2022 roku do 12 sierpnia 2022 roku prowadzona była jedna edycja programu. W Programie łącznie uczestniczyło 13 osób.
	Prowadzenie programów psychologiczno - terapeutycznych dla osób stosujących przemoc w rodzinie	Źródła finansowania działań: 10 800,00 zł. środki pochodzące z dotacji Wojewody Mazowieckiego. <i>Powiatowy Program Psychologiczno-Terapeutyczny dla Osób Stosujących Przemoc w Rodzinie w Powiecie Mławskim na lata 2021 - 2025</i> – w 2022 roku Powiat Mławski złożył wniosek do Wojewody Mazowieckiego o środki na realizację Programu. Została przyznana kwota 9000,00 zł. W 2022 roku nie realizowano programu z uwagi na brak specjalistów chętnych do przeprowadzenia programu.
	Superwizja dla członków grup roboczych i zespołów interdyscyplinarnych	Źródła finansowania działań: 9 000,00 zł. środki pochodzące z dotacji Wojewody Mazowieckiego zostały zwrócone. Pełnomocnik na terenie Zespołu Ośrodków Wsparcia w Mławie organizowała i prowadziła grupową superwizję koleżeńską dla przewodniczących zespołów interdyscyplinarnych. Superwizja odbyła się w dniach: 21.01.2022r., 18.02.2022r., 18.03.2022r., 12.05.2022r., 29.06.2022r., 15.09.2022r., 13.10.2022r., 24.11.2022r. Łącznie 32 godz. Ponadto, prowadziła koleżeńskie superwizje indywidualne dla poszczególnych członków grup roboczych i członków zespołów interdyscyplinarnych. Superwizje były prowadzone wg. zgłaszanych potrzeb. Skorzystało z nich 4 pracowników socjalnych i 3 przewodniczących zespołu interdyscyplinarnego. Łącznie 25 godz.
	Upowszechnianie wiedzy na temat zjawiska przemocy w rodzinie	Źródło finansowania działań: w ramach budżetu jednostki realizującej program. W 2022 roku w Zespole Ośrodków Wsparcia <ul style="list-style-type: none">➤ prowadzone były zajęcia terapeutyczne dla dzieci w wieku 7 – 13 lat. W ramach zajęć poruszano tematy: poznaję i nazywam emocje, poznaję siebie, poznaję innych, ćwiczę umiejętności współpracy w grupie, doskonalam umiejętności komunikacji bez przemocy, poznaję nowe środowisko i ciekawych ludzi, uczę się zasad życia społecznego, uczę się zdrowych nawyków – dbam o siebie, dbam o środowisko;



POWIAT MŁAWSKI

Władysława Stanisława Reymonta 6, 06-500 Mława

Jednostka realizująca:	Zakładane rezultaty	Realizacja w roku 2022
Zespół Ośrodków Wsparcia		<ul style="list-style-type: none">➤ utworzona została i prowadzona jest anonimowa poradnia mailowa dla dzieci i młodzieży;➤ konsultant prawny zatrudniony w Zespole Ośrodków Wsparcia prowadził zajęcia w zakresie edukacji prawnej i psychologicznej seniorów w Dziennym Domu Senior + w Mławie;➤ pedagog, pracownik socjalny przy udziale psychologa prowadzili na terenie Zespołu Ośrodków Wsparcia warsztaty dla rodziców „Warsztaty umiejętności wychowawczych”. Odbyły się 4 edycje, uczestniczyło w nich 52 osoby;➤ ukazały się artykuły na FB „Przemoc w białych rękawiczkach – bierna agresja”, „Bierna agresja w związkach”.

Źródło finansowania działań: w ramach budżetu jednostki realizującej program.

Cel szczegółowy: Skuteczne formy pomocy i wsparcia kierowane do rodzin

Zespół Ośrodków Wsparcia	<p>Zapewnienie pomocy medycznej w zakresie psychiatrii osobom doświadczającym przemocy w rodzinie i zagrożonym przemocą (w tym dzieciom)</p> <p>Wdrażanie i realizacja programów profilaktycznych w szkołach, uwrażliwiających dzieci i młodzież na problem przemocy w rodzinie.</p> <p>Zapewnienie pomocy osobom doświadczającym przemocy w rodzinie w zakresie interwencyjnym, terapeutycznym -wspomagającym, bytowym.</p>	<p>W ramach realizacji zadania zatrudniono lekarza psychiatrę dla osób dorosłych, który udzielił 70 konsultacji psychiatrycznych. Z tej formy pomocy skorzystało 28 osób. Zatrudnienie psychiatry dziecięcego było niemożliwe z uwagi na brak specjalisty chętnego do podjęcia współpracy.</p> <p>Źródło finansowania działań: 3 900, 00 zł. środki własne powiatu w ramach programu. 5 700,00 zł. środki pochodzące z dotacji Wojewody Mazowieckiego na prowadzenie Specjalistycznego Ośrodka Wsparcia dla Ofiar Przemocy w Rodzinie.</p> <p>W 2022 roku pracownicy Zespołu Ośrodków Wsparcia nie realizowali programów profilaktycznych na terenie szkół z uwagi na problemy kadrowe w placówce, oddelegowanie specjalistów do prowadzenia szkoleń w zakresie interwencji kryzysowej związanej z wybuchem wojny w Ukrainie oraz zmianą przepisów oświatowych.</p> <p>Specjaliści z Zespołu w marcu 2022 roku na terenie Mławskiej Hali Sportowej prowadzili zajęcia integracyjne dla dzieci z Ukrainy. Natomiast w Zespole Ośrodków Wsparcia prowadzone były zajęcia terapeutyczne dla dzieci w wieku 7 – 13 lat.</p> <p>Źródło finansowania działań: w ramach budżetu jednostki realizującej program.</p> <p>W 2022 roku z pomocy udzielanej w Specjalistycznym Ośrodku Wsparcia dla Ofiar Przemocy w Rodzinie skorzystały:</p> <ul style="list-style-type: none">➤ 193 osoby, w tym 124 kobiety, 26 mężczyzn i 43 dzieci;➤ osobom tym udzielono konsultacji psychologicznych, psychoterapeutycznych, porad pedagoga, prawnika, pracownika socjalnego, konsultacji psychiatrycznych oraz porad zawodowych i rodzinnych;➤ w hostelu Specjalistycznego Ośrodka Wsparcia dla Ofiar Przemocy w Rodzinie łącznie przebywało 30 osób, w tym 17 dzieci. (osoby pochodziły z powiatów: mławskiego 18 os., żuromińskiego 2 os., przasnyskiego 2 os., ciechanowskiego 3 os., wołomińskiego 5 os.);➤ osoby przebywające w hostelu Specjalistycznego Ośrodka Wsparcia miały zapewnioną ochronę przed osobą stosującą przemoc. Udzielono im natychmiastowej pomocy specjalistycznej tj. psychologicznej, socjalnej, prawnej, dostępu do pomocy medycznej, wsparcia
--------------------------	--	---



POWIAT MŁAWSKI

Władysława Stanisława Reymonta 6, 06-500 Mława

Jednostka realizująca:	Zakładane rezultaty	Realizacja w roku 2022
Zespół Ośrodków Wsparcia		<p>Emocjonalnego, wg. potrzeb konsultacji wychowawczych i medycznych.</p> <ul style="list-style-type: none">➤ dzieci były pod opieką pedagogiczną.➤ prowadzone były zajęcia zarówno grupowe jak i indywidualne. tj. zajęcia wyrównawcze, zajęcia plastyczne, techniczne, ogólnorozwojowe, grafomotoryczne.➤ organizowano także czas wolny. <p>Ponadto, każda rodzina miała opracowany plan pomocy i otrzymała wsparcie w przezwyciężeniu sytuacji kryzysowej związanej z wystąpieniem przemocy w rodzinie. Wsparcie miało formę zarówno w zakresie emocjonalnym jak i materialno – bytowym.</p> <p>Źródła finansowania działań: 535 166,00 zł. w ramach dotacji przekazana przez Wojewodę Mazowieckiego na Prowadzenie Specjalistycznego Ośrodka Wsparcia.</p>
	Programy profilaktyczne i kampanie skierowane do mieszkańców powiatu.	<p>Na przełomie listopada i grudnia 2022 roku po hasłem „Smaki życia” prowadzona była Kampania „Biała Wstążka”. W ramach kampanii wydano kalendarz profilaktyczny „Smaki życia”, który został rozdystrybuowany do instytucji na terenie powiatu mławskiego. Ukazały się artykuły na FB „Przemoc w białych rękawiczkach – bierna agresja”, „Bierna agresja w związkach”. W realizację kampanii włączyli się przewodniczący zespołów interdyscyplinarnych, niektóre ośrodki pomocy społecznej.</p> <p>Źródła finansowania działań: 1791,97 zł. środki własne powiatu w ramach programu.</p>
	Praca systemowa z rodziną. Działanie realizowane poprzez prowadzenie warsztatów dla rodziców w celu rozwoju kompetencji wychowawczych, warsztatów/ grup psychoedukacyjnych dla młodzieży, dzieci w wieku szkolnym i przedszkolnym, prowadzenie psychoterapii dla dzieci, par i rodzin.	<p>W 2022 roku w Zespole Ośrodków Wsparcia prowadzona była psychoterapia indywidualna, psychoterapia par, psychoterapia rodzin.</p> <ul style="list-style-type: none">➤ Z psychoterapii indywidualnej skorzystało 10 osób poniżej 18 roku życia i 53 osoby pełnoletnie.➤ Z psychoterapii par skorzystało 3 pary (6 osób), z psychoterapii rodzin skorzystały 4 rodziny (9 osób). <p>W 2022 roku terapeuta, pracownik socjalny przy udziale psychologa prowadzili na terenie Zespołu Ośrodków Wsparcia warsztaty dla rodziców „Warsztaty umiejętności wychowawczych”. Odbyły się 4 edycje, uczestniczyły w nich 52 osoby.</p> <p>Źródło finansowania działań: w ramach budżetu jednostki realizującej program.</p>
Poradnia Psychologiczno – Pedagogiczna w Mławie		<p>2022 roku prowadzone był „Warsztaty dla rodziców” dla rodziców i opiekunów kierowanych przez Sąd celem trenowania umiejętności wychowawczych oraz cykliczne wsparcie psychologiczne dla dzieci i młodzieży z rodzin przemocowych i alkoholowych.</p> <p>Źródło finansowania działań: w ramach budżetu jednostki realizującej program.</p>



POWIAT MŁAWSKI

Władysława Stanisława Reymonta 6, 06-500 Mława

Jednostka realizująca:	Zakładane rezultaty	Realizacja w roku 2022
Zespół Ośrodków Wsparcia	Wynagrodzenie dla powiatowego Pełnomocnika ds. przeciwdziałania przemocy w rodzinie – koordynatora działań programowych.	Działania Pełnomocnika: koordynacja realizacji zadań wynikających z zapisów programu, koordynacja prac Zespołu ds. Opracowania, wdrażania, monitoringu i ewaluacji Powiatowego Programu Przeciwdziałania Przemocy w Rodzinie oraz Ochrony Ofiar Przemocy w Rodzinie na lata 2021 – 2025, organizacja szkoleń, seminariów i konferencji, organizacja i prowadzenie spotkań dla przewodniczących zespołów interdyscyplinarnych, prowadzenie superwizji grupowej dla przewodniczących zespołów interdyscyplinarnych, prowadzenie superwizji i konsultacji dla członków zespołów interdyscyplinarnych i grup roboczych, przygotowanie wniosku w ramach konkursu ofert w zakresie zdrowia psychicznego - Projekt „Rodzicielstwo – myślę czuję potrzebuję”, przygotowywanie wniosków do Wojewody Mazowieckiego o środki na realizację programu korekcyjno -edukacyjnego dla osób stosujących przemoc w rodzinie oraz programu psychologiczno – terapeutycznego dla osób stosujących przemoc w rodzinie, realizacja Kampanii Biała Wstążka. Źródło finansowania działań: 11 900,57 zł. środki własne powiatu w ramach programu.



POWIAT MŁAWSKI

Władysława Stanisława Reymonta 6, 06-500 Mława

3.4. Powiatowy Program Rozwoju Pieczy Zastępczej w Powiecie Mławskim na lata 2021 – 2023.

Program: Powiatowy Program Rozwoju Pieczy Zastępczej w Powiecie Mławskim na lata 2021 – 2023 przyjęty Uchwałą Nr XXV/186/2021 Rady Powiatu Mławskiego z dnia 29 kwietnia 2021 roku.

Cel programu: Skuteczny rozwój systemu pieczy zastępczej w powiecie mławskim z ukierunkowaniem na formy rodzinne

Jednostka realizująca:	Zakładane rezultaty;	Realizacja w roku 2022
Powiatowe Centrum Pomocy Rodzinie w Mławie	<p>Wzmocnienie systemu wsparcia dla rodzin zagrożonych bezradnością w sprawach opiekuńczo-wychowawczych.</p> <p>Zwiększenie liczby dzieci wracających z pieczy zastępczej do rodzin biologicznych.</p> <p>Zwiększenie świadomości społeczności lokalnej odnośnie wartości wychowania w środowisku rodzinnym</p> <p>Wsparcie istniejących rodzin zastępczych /rodzinnych domów dziecka poprzez organizowanie specjalistycznych szkoleń mających na celu podniesienie ich kompetencji wychowawczych, prowadzenie grup wsparcia, zapewnianie dostępu do specjalistycznej pomocy, przyznawanie dodatkowych świadczeń.</p>	<ul style="list-style-type: none">➤ Wypłata świadczeń dla rodzin zastępczych - świadczenia na pokrycie kosztów utrzymania dzieci - 1 461 875,65 zł.; źródło finansowania działań: środki własne powiatu oraz dotacja Wojewody Mazowieckiego.➤ Wsparcie rodzin zastępczych przez 4 koordynatorów;➤ Wsparcie rodzin zastępczych przez psychologa. <p>Zespół ds. pieczy zastępczej współpracował z rodzinami biologicznymi, rodzinami zastępczymi, asystentami rodzin, pracownikami socjalnymi, sądem rodzinnym, policją i innymi podmiotami zajmującymi się pomocą dziecku.</p> <ul style="list-style-type: none">➤ Dokonano 175 okresowych ocen sytuacji dzieci przebywających w pieczy zastępczej.➤ Skonstruowano i wdrożono 20 indywidualnych planów pomocy dziecku.➤ Zapewniono rodzinom bezpłatną pomoc psychologiczną, pedagogiczną, socjalną i prawną.➤ Czwórka dzieci powróciła do domu rodzinnego. <p>W roku 2022 zaplanowane spotkania z kierownikami gminnych ośrodków pomocy społecznej w sprawie wspierania rodzin, które ze względu na sytuację epidemiologiczną (COVID 19) nie odbyły się.</p> <ul style="list-style-type: none">➤ 11 - cioro dzieci otrzymało dofinansowanie wypoczynku poza miejscem zamieszkania - 4 200,00 zł.; Wypłacono świadczenie na pokrycie:➤ niezbędnych kosztów związanych z potrzebami przyjmowanego dziecka – jednorazowo - 14 500,00 zł.➤ kosztów związanych z wystąpieniem zdarzeń losowych lub innych zdarzeń mających wpływ na jakość sprawowanej opieki - jednorazowo lub okresowo - 8 200,00 zł.➤ dodatek w wysokości świadczenia wychowawczego 500 plus dla dzieci przebywających w rodzinnej pieczy zastępczej - 198 888,56 zł.➤ dodatek w wysokości świadczenia wychowawczego 500 plus dla dzieci przebywających w instytucjonalnej pieczy zastępczej - 97 285,80 zł. <p>Źródła finansowania działań: środki pochodzące z dotacji przekazanej przez Wojewodę Mazowieckiego.</p>



POWIAT MŁAWSKI

Władysława Stanisława Reymonta 6, 06-500 Mława

Jednostka realizująca:	Zakładane rezultaty	Realizacja w roku 2022
Powiatowe Centrum Pomocy Rodzinie w Mławie	Zwiększenie liczby rodzin zastępczych niezawodowych, zawodowych i rodzinnych domów dziecka. Kompleksowa pomoc osobom usamodzielnianym opuszczającym pieczę zastępczą – rodzinną i instytucjonalną	<p>Na dzień 31 grudnia 2022 roku na terenie Powiatu Mławskiego funkcjonowało 67 (w roku 2021 – 69 rodzin) rodzin zastępczych i 1 rodzinny dom dziecka, w których przebywało łącznie 107 dzieci (w 2021 roku – 110 dzieci), w tym:</p> <ul style="list-style-type: none">➤ 11 niezawodowych – 11 dzieci,➤ 4 zawodowe – 11 dzieci,➤ 1 rodzinny dom dziecka – 8 dzieci,➤ 51 spokrewnionych – 77 dzieci. <p>W 2022 roku:</p> <ul style="list-style-type: none">➤ powstało 11 nowych rodzin zastępczych, w których umieszczono łącznie 19 dzieci,➤ 1 rodzina zastępcza niezawodowa, w której przebywa 2 dzieci, została przekształcona w rodzinę zastępczą zawodową. <p>W ramach promocji rodzinnych form pieczy zastępczej, informacja na temat poszukiwania rodzin zastępczych zawodowych i niezawodowych została zamieszczona na stronie internetowej Powiatowego Centrum Pomocy Rodzinie w Mławie: www.pcpmmlawa.eu, Biuletynie Informacji Publicznej Starostwa Powiatowego w Mławie, lokalnych portalach: www.codziennikmlawski.pl</p> <p>Na terenie powiatu mławskiego na dzień 31 grudnia 2022 roku funkcjonowały 4 placówki opiekuńczo – wychowawcze:</p> <ul style="list-style-type: none">➤ Dom Dziecka Nr 1 w Kowalewie dla 14 wychowanków, stan dzieci na koniec 2022 roku – 14 wychowanków,➤ Dom Dziecka Nr 2 w Kowalewie dla 14 wychowanków, stan dzieci na koniec 2022 roku – 18 wychowanków,➤ Dom Dziecka Nr 3 w Kowalewie dla 14 wychowanków, stan dzieci na koniec 2022 roku – 14 wychowanków,➤ Dom Dziecka Nr 4 w Kowalewie dla 10 wychowanków, stan dzieci na koniec 2022 roku – 10 wychowanków. <p>Placówki zapewniają dzieciom całkowicie lub częściowo pozbawionych opieki rodzicielskiej całodobową opiekę i wychowanie.</p> <p>Pomoc finansowa w 2022 roku dla usamodzielnianych wychowanków wypłacona w postaci:</p> <ul style="list-style-type: none">➤ świadczenia na kontynuowanie nauki dla 19 – stu wychowanków – 122 632,68 zł.➤ pomoc na zagospodarowanie dla 9 – ciu wychowanków - 17 921,55 zł.➤ pomocy na usamodzielnienie dla 8 - u pełnoletnim wychowankom - 37 812,00 zł. <p>Źródło finansowania działań: środki własne powiatu oraz dotacja Wojewody Mazowieckiego.</p> <p>W 2022 roku opracowano 6 Indywidualnych programów usamodzielnienia wspólnie z wychowankami rodzinnej pieczy zastępczej, ich opiekunami usamodzielnienia oraz przy współpracy pracownika Powiatowego Centrum Pomocy Rodzinie w Mławie.</p>



POWIAT MŁAWSKI

Władysława Stanisława Reymonta 6, 06-500 Mława

3.5. Powiatowy Program Działań na Rzecz Osób Niepełnosprawnych na lata 2021 – 2030 przyjęty Uchwałą Nr XXI/152/2021 Rady Powiatu Mławskiego z dnia 14 grudnia 2020 roku. Program jest kontynuacją działań na rzecz osób niepełnosprawnych realizowanych przez samorząd powiatu mławskiego w latach 2013 – 2020. Głównym celem Powiatowego Programu działań na Rzecz Osób Niepełnosprawnych na lata 2021 – 2030 jest zwiększenie uczestnictwa osób z niepełnosprawnościami w życiu społecznym poprzez wyrównywanie szans oraz przeciwdziałanie wykluczeniu społecznemu.

Dla Powiatu Mławskiego na rok 2022 przyznano środki finansowe w wysokości 1 164 074,00 zł. Powiatowe Centrum Pomocy Rodzinie było realizatorem zadań z zakresu rehabilitacji społecznej, natomiast Powiatowy Urząd Pracy w Mławie rehabilitacji zawodowej.

Program: Powiatowy Program Działań na Rzecz Osób Niepełnosprawnych na lata 2021 – 2030 przyjęty Uchwałą Nr XXI/152/2021 Rady Powiatu Mławskiego z dnia 14 grudnia 2020 roku.

Cel szczegółowy: Kształtowanie postaw społecznych mających na celu tworzenie środowiska przyjaznego dla osób z niepełnosprawnościami.

Jednostka realizująca	Zakładane rezultaty	Realizacja w roku 2022
Powiatowe Centrum Pomocy Rodzinie w Mławie	Pozytywne zmiany w świadomości społecznej dotyczące problematyki osób z niepełnosprawnościami.	<ul style="list-style-type: none">➤ W 2022 roku 543 osoby skorzystały z dofinansowania Państwowego Funduszu rehabilitacji Osób Niepełnosprawnych.➤ 1 118 074,00 zł. środki w ramach Państwowego Funduszu Rehabilitacji Osób Niepełnosprawnych przeznaczone na rehabilitację społeczną.
Środowiskowy Dom Samopomocy w Mławie	Wzrost aktywności osób z niepełnosprawnością oraz organizacji działających na rzecz osób z niepełnosprawnościami.	<p>W 2022 roku uczestnicy Domu uczestniczyli:</p> <ul style="list-style-type: none">➤ w konkursach np. XXVI Ogólnopolski Konkurs Twórczości Religijnej FERA w Iłowie, Dekanalny Konkurs „Mławska Palma Wielkanocna”,➤ w olimpiadzie i wydarzeniach sportowych np. XXI Mławska Olimpiada Osób Niepełnosprawnych, Turniej Siatkówki Kobiet II Memoriał Grzegorza Morawskiego. <p>W 2022 roku Ośrodek pozyskał prywatnych darczyńców, którzy sfinansowali zakup tablicy interaktywnej, paczki świąteczne dla uczestników oraz przekazali środki finansowe na organizację Spotkania Wigilijnego, Zorganizowano spotkanie Wielkanocne i Oplątkowe. Nawiązano współpracę z instytucjami np. Bankiem Żywności w Ciechanowie, Krajową Grupą Spożywczą z siedzibą w Toruniu.</p> <p>Źródła finansowania działań:</p> <ul style="list-style-type: none">➤ 4 000,00 zł. – osoby prywatne (zakup tablicy interaktywnej),➤ 4 600,00 zł. - środki przekazane przez prywatnych darczyńców, które przeznaczono na organizację spotkania oplątkowego, paczki świąteczne



POWIAT MŁAWSKI

Władysława Stanisława Reymonta 6, 06-500 Mława

Jednostka realizująca:	Zakładane rezultaty	Realizacja w roku 2022
Starostwo Powiatowe w Mławie	Wzrost aktywności osób z niepełnosprawnością oraz organizacji działających na rzecz osób z niepełnosprawnościami.	<ul style="list-style-type: none">➤ W 2022 roku Zarząd Powiatu Mławskiego wsparł organizacje pożytku publicznego działające na rzecz osób z niepełnosprawnością /w ramach ogłoszonych otwartych konkursów ofert/.➤ Podpisano 5 umów. Jedna organizacja zrezygnowała z realizacji umowy. <p>Źródła finansowania działań: 11 600,00 zł. środki własne powiatu.</p>
Cel szczegółowy: Likwidacja barier technicznych oraz architektonicznych w komunikowaniu się dająca możliwość uczestnictwa osobom z niepełnosprawnościami w życiu społecznym.		
Powiatowe Centrum Pomocy Rodzinie w Mławie Środowiskowy Dom Samopomocy w Mławie	Poprawa warunków życia osób z niepełnosprawnościami.	<ul style="list-style-type: none">➤ W 2022 roku 20 osób skorzystało z dofinansowania likwidacji barier architektonicznych. <p>Źródła finansowania działań: 311 181,99 zł. środki w ramach Państwowego Funduszu Rehabilitacji Osób Niepełnosprawnych.</p> <ul style="list-style-type: none">➤ W 2022 roku zapewniono 29 uczestnikom Domu usługi transportowe polegające na dowożeniu na zajęcia z miejsca zamieszkania i odwożeniu po zajęciach samochodem służbowym marki Volkswagen Transporter przystosowanym do przewozu osób z niepełnosprawnością, w tym jednej osoby na wózku inwalidzkim. <p>Źródła finansowania działań: 32 929,88 zł. środki w ramach dotacji Wojewody Mazowieckiego.</p>
Powiatowe Centrum Pomocy Rodzinie w Mławie	Przyspieszenie procesu integracji społecznej.	<ul style="list-style-type: none">➤ W 2022 roku 421 osoby skorzystały z dofinansowania likwidacji barier technicznych oraz zaopatrzenia w przedmioty ortopedyczne i środki pomocnicze i sprzęt rehabilitacyjny <p>Źródła finansowania działań: 654 276,01 zł. środki w ramach Państwowego Funduszu Rehabilitacji Osób Niepełnosprawnych.</p>
	Zwiększenie możliwości komunikowania się za pomocą nowoczesnych technologii.	<ul style="list-style-type: none">➤ W 2022 roku 13 osób skorzystało z dofinansowania likwidacji barier w komunikowaniu się. <p>Źródła finansowania działań: 25 558,00 zł. środki w ramach Państwowego Funduszu Rehabilitacji Osób Niepełnosprawnych.</p>
	Zwiększenie osobistego uczestnictwa w życiu społecznym i zawodowym.	<ul style="list-style-type: none">➤ 89 - liczba osób, które skorzystały z dofinansowania uczestnictwa w turnusie rehabilitacyjnym <p>Źródła finansowania działań: 127 058,00 zł. środki w ramach Państwowego Funduszu Rehabilitacji Osób Niepełnosprawnych.</p>



POWIAT MŁAWSKI

Władysława Stanisława Reymonta 6, 06-500 Mława

Jednostka realizująca:	Zakładane rezultaty;	Realizacja w roku 2022
Cel szczegółowy: Poprawa dostępności oraz wyrównywanie szans edukacyjnych osób z niepełnosprawnościami, w tym uczestnictwo w edukacji ustawicznej		
Powiatowe Centrum Pomocy Rodzinie w Mławie	Wzrost poziomu świadomości osób z niepełnosprawnościami o konieczności podnoszenia kwalifikacji oraz idei uczenia się przez całe życie.	Rozpowszechnianie materiałów promocyjnych w szkołach policealnych i wyższych. Źródła finansowania działań: w ramach budżetu jednostki.
Powiatowy Urząd Pracy w Mławie	Zwiększenie dostępu osób z niepełnosprawnościami do kształcenia na każdym poziomie	W 2022 roku 4 osoby posiadające orzeczenie o niepełnosprawności ukończyły szkolenia zawodowe i 4 osoby odbyły staż. Źródła finansowania działań: w ramach środków na aktywizację zawodową.
Specjalny Ośrodek Szkolno – Wychowawczy w Mławie	Wzrost poziomu wykształcenia wśród osób z niepełnosprawnościami.	„Wieloaspektowa i kompleksowa pomoc niepełnosprawnemu dziecku w okresie od 0. roku życia do rozpoczęcia nauki w szkole oraz jego rodzinie”. <ul style="list-style-type: none">➤ W roku 2022 przeprowadzono łącznie 3600 godzin, a zajęcia prowadziło 32 nauczycieli specjalistów.➤ Zajęciami objęto 115 dzieci z poważnymi deficytami rozwojowymi oraz 3 rodziców/opiekunów prawnych lub faktycznych. Celem zajęć prowadzonych w ramach programu „Za życiem” było wczesne wykrycie i korygowanie stwierdzonych u dzieci nieprawidłowości w rozwoju. Zajęcia pozwoliły na utrwalanie nowych umiejętności, usprawnianie percepcji wzrokowej, funkcji angażujących myślenie i uczenie się, wzrost kompetencji komunikacyjnych, umiejętności w zakresie małej i dużej motoryki, funkcjonowania poznawczego, społecznego i emocjonalnego, poprawę funkcjonowania układów sensorycznych, poprawę sprawności fizycznej, zwiększanie samodzielności, a w przypadku dzieci z autyzmem na korygowanie powtarzalnych schematów, zmniejszanie zachowań niepożądanych. W ramach programu udzielano wsparcia psychologicznego rodzicom, tj. udzielano specjalistycznej informacji dotyczącej problemów rozwojowych dziecka oraz wskazówek i instruktażu do kontynuacji pracy z dzieckiem w domu, wskazywano właściwe dla dziecka i jego rodziny formy kompleksowej, specjalistycznej pomocy, wskazywano jednostki udzielające dzieciom specjalistycznego wsparcia. Źródło finansowania działań: w ramach realizacji zadań z zakresu administracji rządowej w zakresie: porozumienia z Ministerstwem Edukacji Narodowej w zakresie zapewnienia realizacji zadań wiodącego ośrodka koordynacyjno-rehabilitacyjno-opiekuńczego w obszarze powiatu.
Powiatowy Urząd Pracy w Mławie	Wzrost aktywności zawodowej osób z niepełnosprawnościami oraz organizacji działających na rzecz osób z niepełnosprawnościami.	W 2022 roku dysponowano środkami na rehabilitację zawodową na poziomie 200 000,00 zł. Pomimo działań promocyjnych możliwe było wykorzystanie kwoty w wysokości 46 000,00 zł. na zatrudnienie jednej osoby niepełnosprawnej w ramach refundacji kosztów doposażenia stanowiska pracy. Źródło finansowania działań: 46 000,00 zł. środki w ramach Państwowego Funduszu Rehabilitacji Osób Niepełnosprawnych.



POWIAT MŁAWSKI

Władysława Stanisława Reymonta 6, 06-500 Mława

Jednostka realizująca:	Zakładane rezultaty	Realizacja w roku 2022
------------------------	---------------------	------------------------

Cel szczegółowy: Wzmacnianie aktywności zawodowej osób z niepełnosprawnościami

Powiatowy Urząd Pracy w Mławie	Wzrost liczby pracujących osób z niepełnosprawnościami i spadek stopy bezrobocia.	Na dzień 1 stycznia 2022 roku w Powiatowym Urzędzie Pracy w Mławie zarejestrowanych było 139 bezrobotnych osób z niepełnosprawnością, natomiast na dzień 31 grudnia 2022 roku było tych osób 134. Odnotowano niewielki spadek liczby zarejestrowanych osób z niepełnosprawnością, którzy często powracają ponownie do urzędu.
---------------------------------------	---	---

Cel szczegółowy: Inicjowanie i integrowanie działań jednostek i organizacji pozarządowych w zakresie wzmacniania wsparcia i uczestnictwa osób z niepełnosprawnościami w życiu społecznym.

Powiatowy Urząd Pracy w Mławie	Stworzenie płaszczyzny wymiany informacji i wzajemnego dialogu.	W 2022 roku zawarte zostało porozumienie pomiędzy powiatowymi jednostkami tj. Powiatowym Urzędem Pracy, Centrum Opiekuńczo- Mieszkalnym oraz Środowiskowym Domem Samopomocy, którego przedmiotem jest współpraca w zakresie aktywizacji społecznej i zawodowej oraz lepszego, efektywniejszego funkcjonowania osób z niepełnosprawnościami planuje się pozyskać dodatkowe środki krajowe i unijne na poprawę sytuacji osób z mniejszymi szansami na rynku pracy oraz wymianę dobrych praktyk między specjalistami jednostek działającymi na rzecz osób z niepełnosprawnościami.
---------------------------------------	---	---

Cel szczegółowy: Pomoc dorosłym osobom niepełnoprawnym ze znacznym lub umiarkowanym stopniem niepełnosprawności oraz osobom niezdolnym do podjęcia pracy.

Starostwo Powiatowe w Mławie	Utworzenie Powiatowego Centrum Opiekuńczo – Mieszkalnego dla osób dorosłych niepełnosprawnych	Działalność placówka rozpoczęła 3 stycznia 2022 roku. Powiatowe Centrum Opiekuńczo– Mieszkalne przeznaczone jest dla 22 osób niepełnosprawnych ze znacznym lub umiarkowanym stopniem niepełnosprawności, w tym dla 20 osób w ramach pobytu dziennego z wyżywieniem oraz 2 osób na pobyt całonocowy z wyżywieniem. Pobyt w Centrum umożliwi osobom niepełnosprawnym godne funkcjonowanie oraz poprawi jakość życia w środowisku lokalnym. Osoby przebywające w Centrum będą miały zapewnioną opiekę specjalistów oraz pomoc adekwatną do potrzeb i możliwości wynikających z wieku i stanu zdrowia.
-------------------------------------	---	--

Źródło finansowania działań: koszt inwestycji 2 567 701,70 zł. środki pochodzące z Funduszu Solidarnościowego w ramach Programu „Centra opiekuńczo-mieszkalne”.

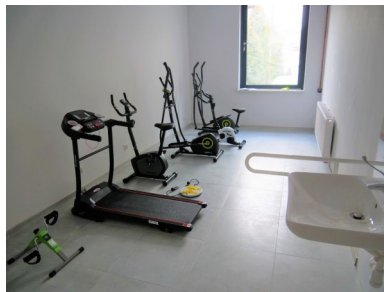

Źródło: Strona www.powiatmlawski.pl



POWIAT MŁAWSKI

Władysława Stanisława Reymonta 6, 06-500 Mława

3.6. Program Współpracy Powiatu Mławskiego z organizacjami pozarządowymi oraz podmiotami wymienionymi w art. 3 ust. 3 ustawy o działalności pożytku publicznego i o wolontariacie na 2022 rok.

Program: Współpracy Powiatu Mławskiego z organizacjami pozarządowymi oraz podmiotami wymienionymi w art. 3 ust. 3 ustawy o działalności pożytku publicznego i o wolontariacie na 2022 rok przyjęty Uchwała Nr XXXI/211/2021 Rady Powiatu Mławskiego z dnia 8 grudnia 2021 roku

Cel programu: Zintensyfikowanie współpracy samorządu z organizacjami pozarządowymi, działającymi na terenie Powiatu Mławskiego oraz podniesienie skuteczności i efektywności działań podejmowanych w sferze zadań publicznych

Jednostka realizująca:	Zakładane cele	Realizacja w roku 2022
Starostwo Powiatowe w Mławie	<p>Umacnianie w świadomości społecznej poczucia odpowiedzialności za siebie, swoje otoczenie, wspólnotę lokalną oraz jej tradycje.</p> <p>Tworzenie warunków do zwiększenia aktywności społecznej mieszkańców Powiatu Mławskiego.</p> <p>Kształtowanie społeczeństwa obywatelskiego, poprzez aktywizację społeczności lokalnej.</p> <p>Poprawa jakości życia poprzez pełniejsze zaspokojenie potrzeb mieszkańców.</p> <p>Wzmocnienie pozycji organizacji i zapewnienie im równych z innymi podmiotami szans w realizacji zadań publicznych, przez wspieranie oraz powierzanie im zadań z jednoczesnym zapewnieniem odpowiednich środków na realizację.</p> <p>Racjonalne i efektywne wykorzystanie środków publicznych.</p>	<p>Zarząd Powiatu Mławskiego w 2022 roku</p> <ul style="list-style-type: none">➤ ogłosił 4 otwarte konkursy ofert na realizację zadań zapisanych w programie, w wyniku których wpłynęło 61 ofert organizacji pozarządowych;➤ nie odrzucił żadnej oferty złożonej przez organizacje pozarządowe przystępujące do konkursów; <p>Zarząd powiatu Mławskiego zawarł umowy w zakresie:</p> <ul style="list-style-type: none">➤ Wspierania działalności kulturalnej i sztuki: 17 umów w ramach otwartych konkursów na realizację zadań oraz 5 umów pozakonkursowych;➤ Ochrony i promocji zdrowia: 8 umów w ramach otwartych konkursów na realizację zadań publicznych;➤ Wspierania działalności na rzecz osób niepełnosprawnych: 5 umów w ramach otwartych konkursów na realizację zadań;➤ Wspierania i upowszechniania kultury fizycznej i sportu: 31 umów w ramach otwartych konkursów na realizację zadań oraz 2 umowy pozakonkursowe;➤ 4 organizacje złożyły rezygnacje. <p>Plan na rok 2022: 123 940,00 zł. środki własne powiatu. Realizacja 115 555,70 zł. w tym 104 426,87 zł. oferty konkursowe 11 128,83 zł. oferty pozakonkursowe</p>



POWIAT MŁAWSKI

Władysława Stanisława Reymonta 6, 06-500 Mława

3.7. Programy i projekty z zakresu sportu i edukacji publicznej.

3.7.1. Program przyznawania nagród finansowych dla zawodników za osiągnięte wyniki sportowe oraz nagród dla trenerów prowadzących szkolenie zawodników osiągających wysokie wyniki sportowe we współzawodnictwie sportowym.

Program przyznawania nagród finansowych dla zawodników za osiągnięte wyniki sportowe oraz nagród dla trenerów prowadzących szkolenie zawodników osiągających wysokie wyniki sportowe we współzawodnictwie sportowym. przyjęty Uchwałą Nr XIX/144/2020 Rady Powiatu Mławskiego z 30 września 2020 roku.

Cel programu: Przyznanie nagród za osiągnięcia indywidualne i zespołowe dla wyróżniających się zawodników w zespole oraz trenerów prowadzących szkolenie zawodników osiągających wysokie wyniki sportowe w międzynarodowym lub krajowym współzawodnictwie sportowym. Nagrody stanowią wyraz uznania samorządu powiatowego dla środowiska sportowego za wkład we współtworzeniu i podnoszeniu poziomu kultury fizycznej w Powiecie Mławskim.

Wykonanie: W 2022 roku 22 zawodników oraz 7 trenerów otrzymało nagrody za osiągnięte wyniki sportowe w roku 2021. Łącznie wypłacona kwota przyznanych nagród w 2022 roku, za rok 2021 wyniosła 16 500,00 zł.

3.7.2. Program wspierania edukacji uzdolnionych uczniów szkół ponadgimnazjalnych i ponadpodstawowych powiatu mławskiego.

Lokalny Program wspierania edukacji uzdolnionych uczniów szkół ponadgimnazjalnych z terenu powiatu mławskiego przyjęty Uchwałą Nr XXIII/178/2012 Rady Powiatu Mławskiego z dnia 28 grudnia 2012 roku.

Cel programu: Promowanie uczniów wybitnie uzdolnionych osiągających wysokie wyniki w nauce; materialne wsparcie szczególnie uzdolnionych uczniów w danym roku szkolnym; zwiększenie motywacji uczniów; promocja powiatu.

Wykonanie: Zarząd Powiatu Mławskiego w dniu 21 września 2022 roku podjął Uchwałę Nr 1014/2022 w sprawie przyznania Nagród Starosty Mławskiego dla Najlepszych Maturzystów w 2022 roku zgodnie z „Programem wspierania edukacji uzdolnionych uczniów szkół ponadgimnazjalnych i ponadpodstawowych z terenu powiatu mławskiego”. Nagrody przyznano 5-u maturzystom po 1 200,00 zł. jednemu uczniowi z każdej z ponadgimnazjalnych szkół prowadzonych przez powiat mławski.

3.7.3. Programy rządowe.

Nazwa programu	Realizacja w 2022 roku	Źródło finansowania
<i>„Poznaj Polskę” edycja wiosenna,</i>	<p>Powiat Mławski otrzymał wsparcie na realizację wycieczek dla czterech szkół:</p> <ul style="list-style-type: none">➤ Technikum Nr 2 im. Antoniny Mrozowskiej w Zespole Szkół Nr 2 w Mławie (wycieczka trzydniowa do Wrocławia);➤ Branżowa Szkoła I stopnia Nr 3 w Zespole Szkół Nr 3 im. Marszałka Józefa Piłsudskiego w Mławie (wycieczka jednodniowa do Warszawy);➤ II Liceum Ogólnokształcące w Zespole Szkół Nr 4 im. Obrońców Mławy z Września 1939r. w Mławie (wycieczka dwudniowa do Torunia);➤ Technikum Nr 4 w Zespole Szkół Nr 4 im. Obrońców Mławy z Września 1939 r. w Mławie (wycieczka trzydniowa do Częstochowy, Krakowa, Kalwarii Zebrzydowskiej, Wadowic i Palmir).	<p>Źródło finansowania działań: 43 584,00 zł. Ministerstwo Edukacji i Nauki. Realizacja 38 177,78 zł.</p>



POWIAT MŁAWSKI

Władysława Stanisława Reymonta 6, 06-500 Mława

Nazwa programu	Realizacja w 2022 roku
<i>„Poznaj Polskę” edycja jesienna,</i>	<p>Powiat Mławski otrzymał wsparcie na realizację wycieczek dla trzech szkół tj:</p> <ul style="list-style-type: none">➤ Technikum Nr 1 im. Jerzego Ciesielskiego w Zespole Szkół Nr 1 w Mławie (wycieczka trzydniowa do Krakowa i jednodniowa do Warszawy);➤ Technikum Nr 2 im. Antoniny Mrozowskiej w Zespole Szkół Nr 2 w Mławie (wycieczka trzydniowa do Gniezna, Poznania i Biskupina i wycieczka trzydniowa do Krakowa i okolic);➤ Specjalnej Szkoły Podstawowej w Specjalnym Ośrodku Szkolno – Wychowawczym im. Janusza Korczaka w Mławie (jednodniowa wycieczka do Centrum Folkloru Polskiego w Karolinie i Muzeum Motoryzacji i Techniki w Otrębusach). <p>Źródło finansowania działań: 53 750,40 zł. Ministerstwo Edukacji i Nauki. Realizacja 50 963,21 zł Źródło finansowania działań: 1016,60 zł. środki własne powiatu przeznaczone dla Ośrodka.</p>
<i>Narodowy program Rozwoju Czytelnictwa 2.0. na lata 2021-2025” – Priorytet 3.</i>	<p>Powiat Mławski otrzymał wsparcie dla:</p> <ul style="list-style-type: none">➤ Technikum Nr 2 im. Antoniny Mrozowskiej w Zespole Szkół Nr 2 w Mławie;➤ Szkoła Podstawowa Specjalna w Specjalnym Ośrodku Szkolno-Wychowawczym im. Janusza Korczaka w Mławie;➤ II Liceum Ogólnokształcące w Zespole Szkół Nr 4 im. Obrońców Mławy z Września 1939r., otrzymały. <p>Łącznie w ramach programu zakupiono:</p> <ul style="list-style-type: none">➤ 1172 książki do biblioteki;➤ 9 regałów bibliotecznych, szafę, ladę biblioteczną oraz krzesło obrotowe oraz➤ realizowano działania promujące czytelnictwo. <p>Źródło finansowania działań: 27 000,00 zł. dotacja Wojewody Mazowieckiego. Realizacja 27 000,00 zł.</p> <p>Źródło finansowania działań: 6 761,60 zł. środki własne powiatu. Realizacja 6 761,60 zł.</p>

W 2022 roku Powiat Mławski złożył wniosek do Wojewody Mazowieckiego o przyznanie wsparcia finansowego na 2023 rok dla Technikum Nr 1 im. Jerzego Ciesielskiego w Zespole Szkół Nr 1 w Mławie, I Liceum Ogólnokształcącego im. Stanisława Wyspiańskiego w Mławie, III Liceum Ogólnokształcącego w Zespole Szkół Nr 3 im. Marszałka Józefa Piłsudskiego w Mławie oraz Technikum Nr 4 w Zespole Szkół Nr 4 im. Obrońców Mławy z Września 1939r. Wsparcie finansowe otrzymało I Liceum Ogólnokształcące, III Liceum Ogólnokształcące oraz Technikum Nr 4.

Powiat Mławski dnia 18 maja 2022 roku złożył wniosek w ramach Rządowego programu rozwijania szkolnej infrastruktury oraz kompetencji uczniów i nauczycieli w zakresie technologii informacyjno – komunikacyjnych na lata 2020-2024 – „Aktywna tablica” o udzielenie wsparcia finansowego w wysokości 42 000,00 zł. dla trzech szkół w Zespole Szkół Nr 3 im. Marszałka Józefa Piłsudskiego w Mławie. Powiat Mławski nie otrzymał dofinansowania.



POWIAT MŁAWSKI

Władysława Stanisława Reymonta 6, 06-500 Mława

3.7.4. Programy współfinansowane ze środków Unii Europejskiej.

Nazwa programu	Nazwa szkoły	Realizacja w 2022 roku
<i>Erasmus+ Sektor Kształcenie i szkolenia zawodowe Akcja 1 mobilność edukacyjna Program realizowany w latach 2021/2022</i>	Zespół Szkół Nr 1 w Mławie	<ul style="list-style-type: none">➤ 35-ciu uczniów Technikum nr 1 wraz z 2 - ma opiekunami w dniach 18 września do 1 października 2022 roku odbywało w Grecji praktyczną naukę zawodu. <p>Całkowita wartość projektu: 64 508 Euro. Wydatkowano kwotę 286 299,40 zł.</p>
	Zespół Szkół Nr 2 w Mławie	<ul style="list-style-type: none">➤ W dniach 11 do 24 września 2022 roku - 27 uczniów odbywało praktyki zawodowe we Włoszech. Towarzyszyło im 4 opiekunów. <p>Całkowita wartość projektu: 68 560,00 Euro. Wydatkowano 337 716,68 zł.</p>
	Zespół Szkół Nr 4 w Mławie (Technikum nr 4)	<ul style="list-style-type: none">➤ W dniach 26 września do 7 października 2022 roku - 31 uczniów realizowało praktyczną naukę zawodu w Grecji. Uczniom towarzyszył 1 opiekun. <p>Całkowita wartość projektu: 60 358,00 Euro. Wydatkowano 270 847,20 zł.</p>
<i>Erasmus+ Sektor Edukacja szkolna Akcja 1 mobilność edukacyjna Program realizowany w latach 2022/2023</i>	Zespół Szkół Nr 4 w Mławie (II Liceum Ogólnokształcące) Projekt Cyfrowi przedsiębiorcy przyszłością europejskiego ryнку pracy	<ul style="list-style-type: none">➤ W dniach 26 czerwca do 7 października 2022 roku - 26 uczniów wraz z 2 opiekunami realizowało zajęcia zwiększające kompetencje kluczowe w partnerskiej szkole w Grecji. <p>Całkowita wartość projektu: 51 304 Euro. Wydatkowano 217 975,72 zł.</p>
	<i>„Zintegrowany rozwój szkolnictwa zawodowego” w ramach priorytetu X Edukacja dla rozwoju regionu, działania 10.3 Doskonalenie zawodowe, poddziałania 10.3.1. Doskonalenie zawodowe uczniów w</i>	Zespół Szkół nr 1 Zespół Szkół nr 2 Zespół Szkół nr 3 Zespół Szkół nr 4



POWIAT MŁAWSKI

Władysława Stanisława Reymonta 6, 06-500 Mława

Nazwa programu	Nazwa szkoły	Realizacja w 2022 roku
<i>ramach RPO WM 2014-2020 w partnerstwie z Województwem Mazowieckim Program realizowany w latach 2018-2023</i>		<ul style="list-style-type: none">➤ Technikum nr 3 w Zespole szkół nr 3 w Mławie otrzymało 10 laptopów, 6 tabletów, 12 kamer IP, 6 rejestratorów oraz po 6 sztuk switchów, konwerterów i modułów komunikacyjnych. Pozostałe szkoły otrzymały sprzęt w 2021 roku.➤ Całkowita wartość projektu na lata 2018-2023 to 4 609 381,25 zł.➤ Wkład własny niefinansowy Powiatu Mławskiego w postaci zaangażowania pracowników i udostępnienia pomieszczeń wyniósł 122 885,00 zł.
<i>„Zawód drogą do sukcesu! Wsparcie uczniów i nauczycieli szkół prowadzących kształcenie zawodowe z powiatu mławskiego.” realizowany w ramach poddziałania 10.03.01 na podstawie umowy o dofinansowanie projektu nr RPMA.10.03.01-14- e019/20-00 przez Grupę Szkoleniowo Doradczą Europlus Sp. z o. o. w partnerstwie z Powiatem Mławskim. Program realizowany w latach 2021-2023</i>	Zespół Szkół nr 1 Zespół Szkół nr 2 Zespół Szkół nr 4	<ul style="list-style-type: none">➤ W 2022 roku kontynuowano realizację studiów podyplomowych.➤ Odbyły się zajęcia z zakresu kompetencji kluczowych, przedmiotów zawodowych oraz doradztwa zawodowego.➤ 83 uczniów – 49 uczniów w Technikum nr 1 i 34 uczniów z Technikum nr 2 wzięło udział w płatnych stażach.➤ W ramach projektu wypłacono stypendia stażowe, dokonano zwrotu kosztów dojazdu, zrefundowano wynagrodzenia opiekuna stażysty oraz zakupiono odzież roboczą dla uczniów Technikum nr 1. <p>Całkowita wartość Projektu wynosi 1 895 017,98 zł. przy dofinansowaniu ze środków UE w wysokości 1 516 014,38 zł. i budżetu państwa w wysokości 93 879,60 zł.</p> <p>Wydatki związane z realizacją staży, kursów, zakupami sprzętu i studiami podyplomowymi dla nauczycieli ponosi Grupa Szkoleniowo Doradczą Europlus jako Parter Wiodący. Powiat Mławski otrzymuje środki, z których wypłaca wynagrodzenia nauczycielom zaangażowanym w prowadzenie dodatkowych zajęć lekcyjnych. W 2022 roku na wynagrodzenia dla nauczycieli wydatkowano: 106 590,76 zł. Wkład własny Powiatu Mławskiego w całości projektu jest niefinansowy, pochodzi z wynajmu sal lekcyjnych i wynosi 285 124,00 zł.</p>



POWIAT MŁAWSKI

Władysława Stanisława Reymonta 6, 06-500 Mława

3.8. Regionalny Plan Działań na rzecz Zatrudnienia na rok 2022 dla województwa mazowieckiego (RPDZ/2022) Jest rocznym dokumentem planistycznym, określającym priorytetowe grupy bezrobotnych i osób wymagających wsparcia na regionalnym rynku pracy. Wojewódzki Urząd Pracy w Warszawie opracowuje dokument na podstawie Krajowego Programu Reform oraz Strategii Rozwoju Kapitału Ludzkiego z uwzględnieniem strategii rozwoju województwa oraz strategii w zakresie polityki społecznej. Jest to dokument, który pełni głównie funkcję informacyjną, w szczególności dla instytucji i partnerów rynku pracy, w zakresie zadań wykonywanych przez Wojewódzki Urząd Pracy w Warszawie.

Zgodnie z obowiązującymi zasadami *Powiatowy Urząd Pracy w Mławie co roku współpracuje z Wojewódzkim Urzędem Pracy w Warszawie przy opiniowaniu projektu Regionalnego Planu Działań na Rzecz Zatrudnienia poprzez opiniowanie oraz propozycje grup bezrobotnych, wyłonionych jako szczególnie wymagające wsparcia.*

Na 2022 rok przyjęto, że w województwie mazowieckim wśród osób bezrobotnych dominowały trzy grupy bezrobotnych, które powinny być szczególnie wspierane przez publiczne służby zatrudnienia. Należą do nich: osoby długotrwale bezrobotne, zamieszkałe na terenach wiejskich, o niskich kwalifikacjach. Praktycznie wszystkie programy i projekty realizowane w 2022 roku przez Powiatowy Urząd Pracy w Mławie skierowane były do wskazanych grup bezrobotnych, ze szczególnym uwzględnieniem osób z terenów wiejskich.

Zakładane rezultaty	Realizacja w roku 2022
<p>Na rok 2022 ustalono pięć celów szczegółowych. Istotne z racji działania PUP są:</p> <p>Lepsze dopasowanie umiejętności kadr do wymogów rynku pracy.</p> <p>Podniesienie jakości zatrudnienia oraz wydajności pracy w Polsce.</p> <p>Efektywne i sprawiedliwe wykorzystanie kapitału kadrowego Polski.</p>	<p>Algorytm - dostępny dla wszystkich osób bezrobotnych.</p> <p>Formy wsparcia:</p> <ul style="list-style-type: none">➤ staże zawodowe -56 osób;➤ szkolenia – 64 osoby;➤ prace interwencyjne – 80 osób;➤ roboty publiczne – 111 osób;➤ bon na zasiedlenie - 15 osób;➤ refundacja kosztów wyposażenia stanowiska pracy -27➤ jednorazowe środki na podjęcie działalności gospodarczej - 29. <p>Źródła finansowania działań: środki krajowe: 4 609 670,83 zł. Realizacja 4 564 523,64 zł.</p> <p>Aktywni młodzi powiatu mławskiego - projekt realizowany w ramach Program Operacyjny Wiedza Edukacja Rozwój współfinansowany przez Unię Europejską ze środków Europejskiego Funduszu Społecznego w ramach Działania 1.2 Wsparcie osób młodych na regionalnym rynku pracy - dla osób bezrobotnych w wieku 18-29 lat.</p> <p>Formy wsparcia:</p> <ul style="list-style-type: none">➤ szkolenie ABC Przedsiębiorczości – 15 osób;➤ jednorazowe środki na podjęcie działalności gospodarczej – 15 osób;➤ prace interwencyjne - 43 osoby;➤ poradnictwo zawodowe -61 osób;➤ pośrednictwo pracy- 61 osób. <p>Źródła finansowania działań: 742 618,80 zł w tym środki unijne 625 879,12 zł. środki krajowe 116 739,68 zł. Realizacja: 708 537,45 zł. w tym: środki unijne 597 155,36 zł środki krajowe 111 382,09 zł.</p>
<p>Realizowane programy wpisują się w</p> <p>Strategię Rozwiązywania Problemów Społecznych w Powiecie Mławskim na lata 2021-2025</p> <p>Cel szczegółowy: Wzrost aktywności zawodowej mieszkańców</p> <p>Zakładany rezultat: Zmniejszenie poziomu bezrobocia w powiecie, w tym wśród grup w szczególnej sytuacji na rynku pracy.</p>	



POWIAT MŁAWSKI

Władysława Stanisława Reymonta 6, 06-500 Mława

Zakładane rezultaty

Realizacja w roku 2022

Realizowany programy wpisuje się w

Strategię Rozwiązywania Problemów Społecznych w Powiecie Mławskim na lata 2021-2025

Cel szczegółowy: Wzrost aktywności zawodowej mieszkańców

Zakładany rezultat: Zmniejszenie poziomu bezrobocia w powiecie, w tym wśród grup w szczególnej sytuacji na rynku pracy.

Aktywizacja osób młodych pozostających bez pracy w powiecie mławskim (IV)” - projekt realizowany w latach 2020-2022 w ramach Programu Operacyjnego Wiedza Edukacja Rozwój współfinansowany przez Unię Europejską ze środków Europejskiego Funduszu Społecznego. Beneficjenci to osoby bezrobotne w wieku 18-29 lat oraz do 29 r.ż. pracujący, przedsiębiorcy i pracownicy organizacji pozarządowych korzystający ze wsparcia w ramach art. 15 zzb, 15 zcz, 15 zze ustawy COVID-19.

Formy wsparcia:

- staże zawodowe – 46 osób;
- szkolenia – 2 osoby;
- prace interwencyjne - 10 osób;
- bon na zasiedlenie – 31 osób;
- refundacja kosztów doposażenia/ wyposażenia stanowiska pracy- 6 osób;
- jednorazowe środki na podjęcie działalności gospodarczej- 23 osoby;
- poradnictwo zawodowe - 118 osób.

Źródła finansowania działań:

1 680 038,47 zł. w tym:
środki unijne 1 415 936,42 zł.
środki krajowe 264 102,05 zł.

Realizacja:

1 667 017,10 zł. w tym:
środki unijne 1 404 962,01 zł.
środki krajowe 262 055,09 zł.

Aktywizacja osób w wieku 30 lat i więcej pozostających bez pracy w powiecie mławskim (IV)”- projekt współfinansowany przez Unię Europejską ze środków Europejskiego Funduszu Społecznego w ramach Regionalnego Programu Operacyjnego Województwa Mazowieckiego na lata 2014 – 2020, Osi priorytetowej VIII Rozwój Rynku Pracy, Działanie 8.1 Aktywizacja zawodowa osób bezrobotnych przez PUP-projekty pozakonkursowe.

Liczba uczestników 2022 roku to 92 osoby.

Formy wsparcia:

- staże zawodowe - 12 osób;
- jednorazowe środki na podjęcie działalności gospodarczej – 29 osób;
- refundacja kosztów doposażenia lub wyposażenia stanowiska pracy – 39osób;
- prace interwencyjne –12 osób.

Źródła finansowania działań:

1 536 451,96 zł w tym:
środki unijne 1 229 161,57 zł.
środki krajowe 307 290,39 zł.

Realizacja:

1 518 984,61 zł. w tym:
środki unijne 1 215 187,69 zł.
środki krajowe 303 796,92 zł.



POWIAT MŁAWSKI

Władysława Stanisława Reymonta 6, 06-500 Mława

Realizacja w roku 2022

Realizowany programy wpisuje się w

Strategię Rozwiązywania Problemów Społecznych w Powiecie Mławskim na lata 2021-2025

Cel szczegółowy: Wzrost aktywności zawodowej mieszkańców

Zakładany rezultat: Zmniejszenie poziomu bezrobocia w powiecie, w tym wśród grup w szczególnej sytuacji na rynku pracy.

Aktywizacja społeczna i zawodowa szansą na lepsze życie w gminach wiejskich powiatu mławskiego - projekt konkursowy współfinansowany przez Unię Europejską ze środków Europejskiego Funduszu Społecznego w ramach Regionalnego Programu Operacyjnego Województwa Mazowieckiego Osi Priorytetowej IX Wspieranie włączenia społecznego i walka z ubóstwem Działanie 9.1 Aktywizacja społeczno-zawodowa osób wykluczonych i przeciwdziałanie wykluczeniu społecznemu.

Liczba uczestników: 162 osoby zarejestrowane w Powiatowym Urzędzie Pracy w Mławie zamieszkujących gminy Dzierzgowo, Lipowiec Kościelny, Radzanów, Strzegowo, Szydłowo, Wieczfnia Kościelna, Wiśniewo.

Formy wsparcia:

- diagnoza indywidualnych potrzeb i potencjału uczestników na potrzeby opracowania ścieżki reintegracji – 78 osób;
- Warsztaty Rozwoju Osobistego w ramach aktywnej integracji o charakterze społecznym – 78 osób;
- Coaching w ramach aktywnej integracji o charakterze społecznym – 78 osób;
- Poradnictwo zawodowe w ramach aktywnej integracji o charakterze zawodowym -78 osób;
- Pośrednictwo pracy w ramach aktywnej integracji o charakterze zawodowym 78 osób;
- Staże zawodowe w ramach aktywnej integracji o charakterze zawodowym – 8 osób;
- Prace interwencyjne w ramach aktywnej integracji o charakterze zawodowym - 12 osób;
- Szkolenia zawodowe w ramach w ramach aktywnej integracji o charakterze edukacyjnym- 58 osób.

Źródła finansowania działań:

734 778,08 zł w tym:

środki unijne 593 191,53 zł

środki krajowe 107 536,55 zł. Budżet Państwa wraz z wkładem własnym 34 050,00 zł.

Realizacja:

wydatki wykonane: 733 493,26 zł, w tym:

środki unijne 592 107,06 zł.

środki krajowe 107 336,20 zł

wkład własny 34 050,00 zł.

Wsparcie społeczno-zawodowe szansą na przyszłość – program finansowany ze środków rezerwy Funduszu Pracy.

Liczba uczestników: 23 kobiety zarejestrowane w Powiatowym Urzędzie Pracy w Mławie zamieszkujące tereny wiejskie powiatu mławskiego.

Formy wsparcia:

- diagnoza indywidualnych potrzeb i potencjału uczestników projektu – 23 osoby;
- Warsztaty Rozwoju Osobistego – 23 osoby;
- Coaching- 23 osoby;
- Pośrednictwo pracy– 23 osoby;



POWIAT MŁAWSKI

Władysława Stanisława Reymonta 6, 06-500 Mława

Zakładane rezultaty	Realizacja w roku 2022
<p>Realizowany programy wpisuje się w</p> <p>Strategię Rozwiązywania Problemów Społecznych w Powiecie Mławskim na lata 2021-2025</p> <p>Cel szczegółowy: Wzrost aktywności zawodowej mieszkańców</p> <p>Zakładany rezultat: Zmniejszenie poziomu bezrobocia w powiecie, w tym wśród grup w szczególnej sytuacji na rynku pracy.</p>	<ul style="list-style-type: none">➤ Staże zawodowe - 13 osób;➤ Szkolenie ABC Przedsiębiorczości - 11 osób;➤ Jednorazowe środki na rozpoczęcie działalności gospodarczej – 10 osób;➤ Bon komunikacyjny – 23 osoby; Bonus firmowy - 16 firm. <p>Źródła finansowania działań: środki krajowe 812 024,00 zł. Realizacja 597 643,35 zł.</p> <p>W ramach <i>Krajowego Funduszu Szkoleniowego</i> osoby pracujące oraz pracodawcy mogli uczestniczyć w kształceniu ustawicznym (szkolenia, kursy, egzaminy, studia podyplomowe), zapobiegającym utracie zatrudnienia przez osoby pracujące z powodu kwalifikacji nieadekwatnych do potrzeb dynamicznie rozwijającej się gospodarki.</p> <ul style="list-style-type: none">➤ Podpisano 87 umów na sfinansowanie kosztów kształcenia ustawicznego dla 278 osób.➤ W mikroprzedsiębiorstwach zostało przeszkolonych 50 osób, a innych podmiotach - 26 osób.➤ Małe przedsiębiorstwa oraz jednostki sektora finansów publicznych zostały wsparte w przeszkoleniu 185 osób, natomiast duże firmy przeszkoliły 17 - stu pracowników.➤ Tematyka szkoleń na jakie kierowani byli uczestnicy to m. in. kosmetologia, pielęgniarstwo, położnictwo, fizjoterapia, elektronika samochodowa, gastronomia, cukiernictwo, fryzjerstwo, spawanie, zdobywanie uprawnień w zakresie: prawa jazdy kat. C, CE, obsługi wózka jezdniowego z wysięgnikiem i żurawia przenośnego, koparki i ładowarki jednoznaczyniowej, pompy do mieszanki betonowej. <p>Źródła finansowania działań: środki krajowe 383 816,83 zł. Realizacja: 383 816,83 zł.</p>
<p>Programy i projekty skierowane do pracowników Powiatowego Urzędu Pracy w Mławie</p>	<p>Kontynuacja projektu <i>„Kluczowe kompetencje niezbędne w powrocie lub wejściu na rynek pracy”</i>. Projekt pozyskany w ramach programu Erasmus+, Sektor: Edukacja dorosłych, Akcja 1 Mobilność edukacyjna - Mobilność kadry edukacji dorosłych.</p> <p>Okres realizacji projektu: 1 grudnia 2020 roku do 31 maja 2022 roku.</p> <p>Wartość projektu wynosiła 15 610,00 euro.</p> <p>W 2022 roku wydatkowano kwotę 2000,00 zł.</p> <p>Celem projektu było poznanie metod i form pracy z osobami o niskich kompetencjach kluczowych, metod diagnozowania potrzeb i trafniejszego określania predyspozycji klientów, nabycie umiejętności z zakresu motywowania dorosłych do uczenia się przez całe życie oraz diagnozowania umiejętności przedsiębiorczych.</p>

Edukacja Dorosłych Erasmus+ – wniosek złożony przez Powiat Mławski w dniu 18 lutego 2022 roku w ramach projektu „Rozwój kompetencji kluczowych sposobem na zrównoważony rozwój mławskiego rynku pracy”. Wniosek został rozpatrzony pozytywnie. Projekt realizowany jest w okresie od 01.12.2022 roku do 29.02.2024 roku. Całkowita wartość projektu wynosi 11 656,00 euro.



POWIAT MŁAWSKI

Władysława Stanisława Reymonta 6, 06-500 Mława

3.8.1. Programy, które nie otrzymały dofinansowania, akredytacji:

1. Razem możemy więcej - pierwsza edycja Programu Aktywizacyjnego dla Cudzoziemców na lata 2022-2023 - wniosek złożony przez Powiat Mławski w dniu 21 marca 2022 roku do Ministra Rodziny i Polityki Społecznej. Wniosek nie znalazł się na liście do dofinansowania. Podmioty, które nie znalazły się na tej liście, tak jak Powiat Mławski, nie otrzymały pisemnych informacji o przyczynie odrzucenia wniosków.
2. „Aktywizacja społeczno - zawodowa osób wykluczonych i przeciwdziałanie wykluczeniu społecznemu” projekt w ramach RPOWM na lata 2014-2020 Oś Priorytetowa IX Wspieranie włączenia społecznego i walka z ubóstwem Działanie 9.1. - wniosek złożony przez Powiat Mławski w dniu 15 listopada 2022 roku do Mazowieckiej Jednostki Wdrażania Projektów Unijnych. Ze względu na brak środków w konkursie, projekt pomimo otrzymania pozytywnej oceny nie zostanie skierowany do dofinansowania.
3. Zarządu Powiatu Mławskiego wystąpił z wnioskiem do Narodowej Agencji Erasmus+ i Europejskiego Korpusu Solidarności o przyznanie Akredytacja Erasmusa w sektorze edukacji dorosłych. W dniu 9 lutego 2023 roku otrzymano informację z Narodowej Agencji Erasmus+ i Europejskiego Korpusu Solidarności, iż ww. wniosek o Akredytację nie został zaakceptowany. Wniosek nie otrzymał minimalnej liczby punktów.

3.9. Program Ochrony Środowiska dla Powiatu Mławskiego do 2022 roku.

Program Ochrony Środowiska dla Powiatu Mławskiego do 2022 roku przyjęty Uchwałą Nr XXIV/160/2017 Rady Powiatu Mławskiego w dnia 27 marca 2017 roku.

Zarząd Powiatu Mławskiego Uchwałą Nr 980/2022 z dnia 22 lipca 2022 roku przyjął VIII Raportu z realizacji Programu Ochrony Środowiska Powiatu Mławskiego do 2022

Cel programu: Zgodnie z Wytocznymi do opracowania wojewódzkich, powiatowych i gminnych programów ochrony środowiska, opublikowanych przez Ministerstwo Środowiska, wyznaczono 10 obszarów interwencji, w ramach, których wyznaczono 14 celów. Realizacji tych założeń posłużyć mają działania podejmowane w 31 kierunkach interwencji. Łącznie wyznaczono 114 zadań

Wykonanie: W raportowanym okresie tj. 01.01.2020 r. do 31.12.2021 wykonano 103 zadania. **Realizacja Programu kształtuje się na poziomie 90 %, co jest bardzo dobrym wynikiem.**

Nakłady poniesione na realizację Programu Ochrony Środowiska w latach 2020-2021 wyniosły ponad 859 mln zł. Władze powiatu oraz inne podmioty odpowiedzialne za realizację Programu największe nakłady finansowe, ponad 106 mln zł, przeznaczyły na działania inwestycyjne związane z ochroną powietrza atmosferycznego i klimatu.

Powiat wybiera te inwestycje, które z punktu widzenia potrzeb omawianej jednostki samorządu terytorialnego są najważniejsze i najpilniejsze, w stosunku do jakości środowiska i zdrowia mieszkańców.

Oceny dokonał na zlecenie Zarządu Powiatu Mławskiego Paweł Czupryn Zakład Analiz Środowiskowych Eko-precyzja z siedzibą w Ustroniu.



POWIAT MŁAWSKI

Władysława Stanisława Reymonta 6, 06-500 Mława

3.10. Powiatowy Program Zapobiegania Przestępczości oraz Porządku Publicznego i Bezpieczeństwa Obywateli dla Powiatu Mławskiego na lata 2019-2023.

Program: Powiatowy Program Zapobiegania Przestępczości oraz Porządku Publicznego i Bezpieczeństwa Obywateli dla Powiatu Mławskiego na lata 2019-2023 przyjęty został Uchwałą Nr IX/53/2019 Rady Powiatu Mławskiego w dniu 27 czerwca 2019 roku.

Cel programu: osiągnięcie efektu w postaci obiektywnej poprawy stanu bezpieczeństwa na terenie powiatu mławskiego w obszarach:

Główni realizatorzy programu	Zakładane rezultaty	Realizacja w roku 2022
Komenda Powiatowa Policji w Mławie	Ograniczenie przestępczości	<ul style="list-style-type: none">➤ W okresie od 1 stycznia do 31 grudnia 2022 roku na terenie działania Komendy Powiatowej Policji w Mławie wszczęto 1399 postępowań karnych (2021r. - 1150). Wskaźnik dynamiki wyniósł 121,7 %. Zaobserwowano, zatem wzrost liczby postępowań wszczętych. W kategorii - przestępstwa kryminalne, w omawianym okresie odnotowano 950 postępowań wszczętych (2021r. - 697). Dynamika w 2022 roku wyniosła 136,3 %. Wśród tej liczby, 22,3 % stanowiły postępowania karne związane z przestępstwem niealimentacji.➤ Wykrywalność w kategorii - przestępstwa kryminalne, wyniosła 72,3 % i pozostaje od dwóch lat na stałym poziomie, pomimo wzrostu liczby postępowań wszczętych.➤ Liczba podejrzanych w tej kategorii przestępstw kryminalnych wyniosła w 2022r. - 453 i była wyższa w porównaniu z rokiem 2021 (393 podejrzanych).➤ Liczba wszczętych postępowań w kategoriach przestępstw szczególnie uciążliwych społecznie (tzw. 7 kategorii), w 2022 r. wyniosła 393 (wykrywalność na poziomie 59,1%), w roku 2021 - 331 (wykrywalność 59 %). <p>W analizowanych kategoriach czynów, zaistniałych na terenie działania Komendy Powiatowej Policji w Mławie największe zagrożenie przestępstwami, odnotowano w kategorii - przeciwko mieniu (włamania, dynamika – 101,2% , kradzież – dynamika 132,9 %) oraz w kategorii - uszkodzenie mienia – dynamika 138,6 %).</p> <p>Wykrywalność w roku 2022, w kategorii ogólnej liczby przestępstw na terenie powiatu mławskiego wyniosła 73,8 % i jest nieznacznie niższa od zanotowanej w garnizonie mazowieckim (74,1%).</p> <p>W porównaniu z rokiem 2021 w analizowanym okresie roku 2022 liczba interwencji Policji wzrosła o 3,6 procent. Rosnąca liczba interwencji spowodowana jest m.in. dużą liczbą cudzoziemców, zamieszkujących czasowo na terenie miasta i powiatu, głównie obywateli Ukrainy i Gruzji.</p>
	Wzrost poczucia bezpieczeństwa	<ul style="list-style-type: none">➤ Przeprowadzono 557 spotkań z dziećmi i młodzieżą.➤ Przeprowadzono 676 spotkań z pedagogami.➤ Wręczono seniorom odbłaski i ulotki, zawierające porady jak uchronić się przed działaniem przestępców i oszustów. <p>Ponadto, przeprowadzono:</p> <ul style="list-style-type: none">➤ Bezpieczne ferie z mławską Policją - zabawa profilaktyczna z nagrodami,➤ Wakacje z Maxem i mławską Policją - przy policyjnym stoisku zorganizowany został konkurs „Odblask za rysunek”, „Znam znaki drogowe” czy krzyżówki - bezpieczne wakacje. Młodzież uczestniczyła w quizie, pn. „Narkotyki a prawo”. Uczestnicy akcji rozwiązywali rebusy, krzyżówki i zagadki również z zakresu tematyki „cyberzagrożeń”.



POWIAT MŁAWSKI

Władysława Stanisława Reymonta 6, 06-500 Mława

Główni realizatorzy programu	Zakładane rezultaty	Realizacja w roku 2022
Komenda Powiatowa Policji w Mławie	Wzrost poczucia bezpieczeństwa	<ul style="list-style-type: none">➤ „Bezpieczna droga do szkoły”. Podczas zajęć dzieci dowiedziały się, jak być bezpiecznym w ruchu drogowym oraz w domu, jak postępować w przypadku kontaktu z osobą obcą oraz jak w razie konieczności skutecznie wezwać pomoc.➤ „Kierowco! Nie polujemy na zebkach”. Przeprowadzono 21 spotkań w ramach akcji „KIEROWCO! NIE POLUJEMY NA ZEBRACH”. Spotkania prowadzono w Szkołach Podstawowych na terenie powiatu mławskiego z przedszkolakami i klasami „0” oraz I - III. Tematyką każdego ze spotkań było bezpieczeństwo w ruchu drogowym.➤ „Siebie NIE truję – innych uświadamiam i szanuję”. W ramach projektu pod nazwą „Siebie NIE truję – innych uświadamiam i szanuję”, kontynuowano rozpropagowywanie filmu profilaktyczno-edukacyjnego w szkołach średnich na terenie powiatu mławskiego. Jednym z elementów projektu jest film pn. „Zdążyć” dotyczący problematyki uzależnień od środków psychoaktywnych.➤ W 2022 roku na podległym terenie KPP w Mławie, prowadzono działania profilaktyczne „Bezpieczny senior” oraz „Mazowiecka Policja ostrzega”. Dzielnicy, wspólnie z profilaktykami z mławskiej jednostki Policji, przeprowadzali spotkania z osobami starszymi, poświęcone prewencji kryminalnej, sposobom zapobiegania zagrożeniom w szczególności dotyczące oszustw wobec osób starszych oraz bezpieczeństwu w ruchu drogowym.➤ „Dzielnicy bliżej nas”. W ramach programu, na stronach internetowych mławskiej komendy Policji promowano działania dzielnicowych oraz zachęcano do współpracy z dzielnicowymi, przy wykorzystaniu m.in. z aplikacji „Moja Komenda”. Dzielnicowi prowadzili liczne działania prewencyjne na rzecz osób zagrożonych, w tym osób bezdomnych, mieszkających samotnie, starszych.➤ Debata społeczna na terenie gminy Radzanów. Dzięki współpracy z wójtem gminy Radzanów oraz dyrektorem Gminnego Ośrodka Kultury w Radzanowie, debata z udziałem mieszkańców odbyła się 20 czerwca 2022 roku, na terenie Radzanowa. Wypracowano wnioski do realizacji, w celu poprawy bezpieczeństwa w ruchu drogowym. Spotkanie, w którym uczestniczył wójt gm. Radzanów Przemysław Pakuszewski, członek Zarządu Powiatu Mławskiego Witold Okumski, przedstawiciele samorządu lokalnego gmin Radzanów i Szeńsk, przedstawiciele OSP gmin Radzanów i Szeńsk, przedstawiciele placówek oświatowych, ośrodków kultury, pomocy społecznej, seniorzy działający w klubach i kołach, koła gospodyń wiejskich obu gmin, mieszkańcy gm. Radzanów oraz młodzież z Zespołu Szkół w Radzanowie, poświęcone było następującym tematom: bezpieczeństwo w ruchu drogowym, bezpieczeństwo seniorów, cyberzagrożenia, nowe narzędzia współpracy mieszkańców z Policją – Krajowa Mapa Zagrożeń Bezpieczeństwa, aplikacja Moja Komenda.
Komenda Powiatowej Państwowej Straży Pożarnej w Mławie		<p style="text-align: center;">Przykładowe działania podejmowane w 2022 roku:</p> <ul style="list-style-type: none">➤ Rozpoznawanie i usuwanie zagrożeń pożarowych i innych miejscowych zagrożeń. W 2022 roku przeprowadzono czynności kontrolno-rozpoznawcze w 187 obiektach.➤ Organizowanie i prowadzenie działań ratowniczych w czasie pożarów, klęsk żywiołowych lub likwidacji miejscowych zagrożeń. W 2022 roku powstało ogółem 1530 zdarzeń, w tym 321 pożarów, 1124 miejscowe zagrożenia, i 85 alarmów fałszywych. Zaistniałe zdarzenia spowodowały straty w kwocie 10 975 500 zł. Uratowane mienie oszacowano na kwotę ogółem 43 062 000 zł.



POWIAT MŁAWSKI

Władysława Stanisława Reymonta 6, 06-500 Mława

Główni realizatorzy programu	Zakładane rezultaty	Realizacja w roku 2022
Komenda Powiatowej Państwowej Straży Pożarnej w Mławie	Wzrost poczucia bezpieczeństwa	<ul style="list-style-type: none">➤ Wykonywanie pomocniczych specjalistycznych czynności ratowniczych w czasie klęsk żywiołowych lub likwidacji miejscowych zagrożeń przez inne służby ratownicze. W związku z prowadzoną na terenie kraju „<i>Akcją jodową</i>” funkcjonariusze mławskiej komendy sześciokrotnie uczestniczyli w działaniach polegających na dystrybucji jodku potasu do miejsc wskazanych przez Wojewodę Mazowieckiego.➤ Popularyzacja wiedzy o przepisach przeciwpożarowych.➤ Edukacja społeczeństwa na temat bezpiecznego zachowania podczas zdarzeń, w tym zatruciu tlenkiem węgla: <i>„Czujka na straży Twojego bezpieczeństwa!”</i> - ogólnopolska kampania edukacyjno-informacyjna na temat zagrożeń związanych z możliwością powstania pożarów w mieszkaniach lub domach jednorodzinnych oraz zatruciem tlenkiem węgla. Wraz z rozpoczęciem sezonu grzewczego akcja została nagłośniona przy pomocy strony internetowej mławskiej komendy, social mediów, lokalnej rozgłośni radiowej oraz informacyjnych portali internetowych. <i>„Bezpieczne ferie 2022”</i>. - przy pomocy social mediów, podczas spotkań z mieszkańcami powiatu, a także przy okazji wizyt wycieczek szkolnych zwracano szczególną uwagę na zagrożenia podczas ferii zimowych. Na przełomie zimy i wiosny prowadzono kampanię <i>„Stop pożarom traw”</i> skierowaną do mieszkańców powiatu mławskiego w celu ograniczenia pożarów spowodowanych wypalaniem pozostałości roślinnych po zimie. Koniec roku to czas, kiedy w ramach akcji <i>„Bezpieczne lodowiska”</i> starano się dotrzeć do mieszkańców powiatu mławskiego ostrzegając o niebezpieczeństwie, jakie niesie za sobą wchodzenie na zamrożone jeziora, rzeki i stawy. Ogłoszony konkurs <i>„Bądźmy bezpieczni w wakacje”</i>. Strażacy uczestniczyli w 26 spotkaniach gdzie prowadzili szkolenia z zakresu kwalifikowanej pierwszej pomocy, ewakuacji w sytuacjach zagrożenia, uczyli prawidłowego przekazywania zgłoszeń na numer alarmowy, a także organizowali pokazy w zakresie ratownictwa technicznego.
Powiatowa Stacja Sanitarно – Epidemiologiczna w Mławie		<ul style="list-style-type: none">➤ zarejestrowano 2604 potwierdzonych przypadków Covid-19, z czego 226 osób było hospitalizowanych, 41 osób zmarło. Na koniec 2022 roku w powiecie mławskim było 2708 ozdowieńców;➤ zarejestrowano 1 przypadek zachorowań na gruźlicę➤ zarejestrowano ogółem 57 przypadków pokąsań ludzi przez zwierzęta, w 17 przypadkach zachodziła potrzeba szczepień przeciw wściekliznie z powodu niemożności obserwacji zwierząt, gdyż, sprawcami narażenia były najczęściej bezpańskie psy;➤ zarejestrowano 26217 zgłoszeń podejrzeń grypopodobnych;➤ nie odnotowano masowych zatruc, ani ataku bioterrorystycznego. <p><i>Ciągle monitorowanie sytuacji epidemiologicznej na terenie powiatu mławskiego i egzekwowanie ustawowego obowiązku zgłaszania zakażeń, zachorowań na choroby zakaźne lub zgonów spowodowanych tymi chorobami oraz wdrażanie działań przeciwepidemicznych ma pozytywny wpływ na zachowanie bezpieczeństwa zdrowia publicznego.</i></p>



POWIAT MŁAWSKI

Władysława Stanisława Reymonta 6, 06-500 Mława

Główni realizatorzy programu	Zakładane rezultaty	Realizacja w roku 2022
Powiatowa Stacja sanitarno – Epidemiologiczna w Mławie	Wzrost poczucia bezpieczeństwa	<ul style="list-style-type: none">➤ Zgłoszono 68 dzieci (121 rodziców) uchylających się od szczepień ochronnych – przeprowadzono rozmowy edukacyjne dot. obowiązku szczepień ochronnych korzyści jak również negatywnych skutków z powodu nie szczepienia.➤ Według rejestru niepożądanych odczynów poszczepiennych w ramach monitoringu bezpieczeństwa szczepień ochronnych na terenie powiatu mławskiego w roku 2022 zgłoszono 1 Niepożądany Odczyn Poszczepienny (były to przypadek łagodny).➤ Prowadzona jest współpraca z oddziałem noworodkowym, dziecięcym oraz podmiotami działalności leczniczej dotyczącą realizacji programu eradykacji poliomyelitis. Stan uodpornienia populacji p/ poliomyelitis u dzieci do 2 roku życia – 97,60%.➤ Realizacja programu eliminacji odry (zachorowań nie notowano) i krztuśca poprzez nadzór nad szczepieniami ochronnymi i utrzymaniem wysokiego wykonawstwa szczepień. <p style="text-align: center;"><i>Szczepienia ochronne realizowane w ramach Programu Szczepień Ochronnych, poprzez czynne uodpornienie populacji, mają korzystny wpływ na poprawę sytuacji epidemiologicznej nadzorowanego terenu, w szczególności przyczyniają się do spadku liczby zachorowań na choroby zakaźne oraz spadku liczby występujących powikłań po przebytej chorobie, natomiast bardzo niepokojący jest wzrost liczby osób uchylających się oraz nie zgłaszających się osób na szczepienia pomimo wezwań.</i></p> <ul style="list-style-type: none">➤ Państwowa Powiatowa Inspekcja Sanitarna objęła nadzorem łącznie 76 zakładów opieki zdrowotnej lecznictwa otwartego i gabinetów indywidualnej i grupowej praktyki lekarskiej. W podmiotach działalności leczniczej wykonano łącznie 43 kontrole.➤ Nadzorem objęto 643 zakłady żywności i żywienia, w tym 29 zakładów z materiałami i wyrobami do kontaktu z żywnością.➤ Wystawiono 37 decyzji nakazujących poprawę stanu sanitarno-higienicznego, zatwierdzono 39 obiektów, nałożono 52 mandaty na kwotę 16.600,00 zł.➤ Ponadto na terenie działalności PSSE w Mławie znajdują się 3 podmioty zaopatrujące w wodę. W dwóch podmiotach nie stwierdzono zastrzeżeń jakości wody do spożycia przez ludzi: KOMR Dąbek, Stowarzyszenie Pomocy Bliźniemu,, MAR-KOT” Miączyn Duży. Natomiast w SPZOZ w Mławie stwierdzono złą jakość wody w wodociągu lokalnym pod względem bakteriologicznym. W związku z tym wodociąg lokalny SP ZOZ w Mławie został wyłączony z eksploatacji, a obiekt korzystał z wody z wodociągu publicznego w Mławie. Informacja nt. wykonania modernizacji/renowacji studni głębinowej opisano w pkt 6.1.2.➤ W wyniku prowadzonego nadzoru należy stwierdzić, że na terenie powiatu mławskiego jakość wody nie budzi zastrzeżeń



POWIAT MŁAWSKI

Władysława Stanisława Reymonta 6, 06-500 Mława

4. Zarządzanie drogami.

Stosownie do art. 19 ust. 2 pkt 3 ustawy z dnia 21 marca 1985 roku o drogach publicznych Zarząd Powiatu Mławskiego jest zarządcą dróg powiatowych położonych na terenie powiatu. Zadanie to wykonuje przy pomocy jednostki organizacyjnej Powiatu Mławskiego – Powiatowego Zarządu Dróg w Mławie.

4.1. Drogi publiczne powiatowe.

Na dzień 31 grudnia 2022 roku stan dróg powiatowych przedstawia się następująco:

- 68 dróg powiatowych o łącznej długości 492,046 km poza granicami administracyjnymi miasta;
- 14 ulic będących w ciągu dróg powiatowych o łącznej długości 16,857 km w granicach administracyjnych miasta;
- Łączna długość dróg w powiecie mławskim wynosi 508,903 km z czego:
 - Stan BD – Bardzo Dobry to 61,196 km;
 - Stan DB – Dobry to 144,967 km;
 - Stan WN – Wymagający Naprawy to 302,740 km.

W roku 2022 stan dróg, jak co roku był oceniany na podstawie wizji lokalnej w terenie z uwzględnieniem zasad „Systemu Oceny Stanu Nawierzchni”.

Wykaz dróg powiatowych na terenie powiatu mławskiego wraz z określeniem stanu dróg na dzień 31 grudnia 2022 roku .

Określenie klasy drogi: G - drogi główne, Z - drogi zbiorcze, L - drogi lokalne

Ocena stanu drogi:

BD – Bardzo Dobry

DB – Dobry

WN – Wymagający Naprawy

Lp.	Nr drogi	Przebieg	Długość (m)	Klasa drogi	Rodzaj nawierzchni	Ocena stanu drogi
1	1240W	Ciechanów-Modła-Czarnocinek-Niedzbórz-Drogiszka-Dalnia	12160	L	Masa bitumiczna	WN
2	2301W	Zawady-Lipowiec Kościelny-Kęczewo granica woj.	11724	Z	Masa bitumiczna	DB
3	2302W	Kęczewo-Wola Kęczewska-droga nr 563	4584	L	Masa bitumiczna	WN
4	2303W	Turza Mała-Krępa-Cegielnia Lewicka	10735	L	Masa bitumiczna	WN
5	2304W	Uniszki Zawadzkie-Dźwierznia-do drogi (Iłowo-Białuty)	3512	Z	Masa bitumiczna	WN
6	2305W	Peplowo-Kuklin-Michalinowo	2340	G	Masa bitumiczna	WN (opracowanie PFU)
7	2306W	(Nowa Wieś)-granica woj.-Załęże -Kuklin	8703	G	Masa bitumiczna	DB
8	2307W	Mława-Grzybowo-Wieczfnia Kościelna-Peplówek	18770	L	Masa bitumiczna	WN 0+000-2+798 DB 2+798-12+725 BD 12+725-18+770
9	2308W	Załęże-Grzebsk	3926	L	Masa bitumiczna	DB
10	2309W	od drogi Kuklin-Nowa Wieś-Chmielewo-Grzebsk	6746	Z	Masa bitumiczna	WN opracowanie dokumentacji projektowej w trakcie



POWIAT MŁAWSKI

Władysława Stanisława Reymonta 6, 06-500 Mława

Lp.	Nr drogi	Przebieg	Długość (m)	Klasa drogi	Rodzaj nawierzchni	Ocena stanu drogi
11	2310W	(Nowa Wieś)-granica woj.-Grzebsk Nowe Brzozowo	6882	L	Masa bitumiczna	WN opracowano dokumentację projektową
12	2311W	Wieczfnia Kościelna-Długokąty-Dzierzgówek	12247	Z	Masa bitumiczna	WN
13	2312W	(Janowiec)-granica woj.-Turowo-Załęże	2640	L	Masa bitumiczna	WN
14	2313W	Mława-Dębsk-Dzierzgowo	18151	G	Masa bitumiczna	DB
		Mława, ul. Narutowicza	590			DB
		Mława, ul. Nowowiejska	1777			BD
15	2314W	Dębsk-Kitki-Szumsk	11967	L	Żwirowa 0+040-3+674 M. Bitumiczna 3+674 – 11+967	WN
16	2315W	Dębsk-Szydłowo	4344	L	Masa bitumiczna	WN opracowano dokumentację projektową przebudowy drogi/złożono wnioski o dofinansowanie
17	2316W	Nosarzewo Borowe-Krzywonoś- Garlino-Kluszewo	7670	L	M. bitumiczna 0+000 – 7+670	BD
18	2317W	Windyki-Sławogóra Stara-Nowa Wieś	4021	L	Masa bitumiczna	WN
19	2318W	Grudusk-Szpaki-Szumsk	4576	L	Gruntowa	WN
20	2319W	Przywilcz-Zakrzewo-Żmijewo Kuce	1156	L	Masa bitumiczna	WN
21	2320W	Pięgłowo-Łysakowo	3860	L	Masa bitumiczna	WN
22	2321W	Żmijewo-Ponki-Żmijewo-Kuce Borzomy	7253	L	Masa bitumiczna	WN
23	2322W	Nosarzewo Borowe-Konopki	11734	Z	Masa bitumiczna	DB
24	2323W	Szydłowo-Borzomy Kościelne	8278	L	Masa bitumiczna	WN
25	2324W	Wyszyny Kościelne-Zdroje-do drogi (Dąbek-Stupsk)	3137	L	Masa bitumiczna	WN
26	2325W	od drogi (Wiśniewo-Wola Szydłowska)-Stupsk	2634	Z	Masa bitumiczna	WN
27	2326W	Wiśniewo-Wola Szydłowska	7272	Z	Masa bitumiczna	WN 0+000 – 1+557 BD 1+557 - 5+106 WN 5+106 – 7+272
28	2327W	od drogi nr 7-Otocznia-Mława	4731	L	Masa bitumiczna	WN



POWIAT MŁAWSKI

Władysława Stanisława Reymonta 6, 06-500 Mława

Lp.	Nr drogi	Przebieg	Długość (m)	Klasa drogi	Rodzaj nawierzchni	Ocena stanu drogi
29	2328W	Turza Mała-Łomia-Mława	7624	L	Masa bitumiczna	DB
		ul. Podmiejska ul. Szeńska-gr. miasta	1000			WN
30	2330W	Modła-Wiśniewko	2601	L	Masa bitumiczna	DB
31	2331W	Wiśniewo-Podkrajewo	3498	Z	Masa bitumiczna	BD
32	2332W	od drogi (Szeńsk-Mława)-Głużek-Rumoka	6072	L	Masa bitumiczna	BD
33	2333W	Turza Wielka-Liberadz	15359	Z	Masa bitumiczna	WN
34	2334W	od drogi nr 563-Mostowo-Szeńsk	10049	L	Gruntowa 0+000 - 3+089 M. bitum. 3+089 - 10+049	WN
35	2335W	Szeńsk-Miłotki-Kliczewo	5799	Z	Masa bitumiczna	DB
36	2336W	Grądek-Wola Proszkowska-Szeńsk	5125	L	Masa bitumiczna	WN
37	2337W	Szeńsk-Ratowo-Radzanów	9927	G	Masa bitumiczna	WN 0+000-3+061 BD 3+061-4+061 WN 4+061-9+927
38	2338W	Drzazga-Luszewo	5427	L	Masa bitumiczna	WN
39	2339W	Wróblewo-Bońkowo Kościelne	3519	L	Masa bitumiczna	WN
40	2340W	Bońkowo Podleśne-Budy Matusy -Bieżany - Józefowo	7629	L	Masa bitumiczna	WN
41	2341W	Miączyn Mały-Radzimowice	9057	L	Masa bitumiczna	WN 0+000 - 3+714 DB 3+714 - 5+924 WN 5+924 - 6+325 DB 6+325 - 9+057
42	2342W	Miączyn Mały-Dąbrowa	5558	L	Masa bitumiczna	WN
43	2343W	Bogurzynek-Mdzewo	10658	Z	Masa bitumiczna	BD
44	2344W	Bogurzyn-Kosiny Kapiczne-droga nr 7	4815	L	Masa bitumiczna	WN 0+000 - 0+912 DB destrukc 0+912 - 1+956 WN 1+956 - 4+815
45	2345W	Kosiny Stare-droga nr 7	973	L	Masa bitumiczna	WN
46	2346W	Kosiny Bartosowe-droga nr 7	3069	L	Masa bitumiczna	DB
47	2347W	Droga nr7-Dąbek-Konopki	9766	Z	Masa bitumiczna	BD
48	2348W	Dąbek-Stupsk	4660	L	Masa bitumiczna	WN
49	2349W	Żurominek-Stupsk	9848	L	Masa bitumiczna	WN opracowanie dokumentacji projektowej w trakcie



POWIAT MŁAWSKI

Władysława Stanisława Reymonta 6, 06-500 Mława

Lp.	Nr drogi	Przebieg	Długość (m)	Klasa drogi	Rodzaj nawierzchni	Ocena stanu drogi
50	2350W	Konopki-Konopki Piaski	1403	L	Masa bitumiczna	DB
51	2351W	Unikowo-Modła-Suleżyż	1191	L	M. bitum. 0+000 – 0+710 Gruntowa 0+710 – 1+095	WN
52	2352W	Strzegowo-Niedzbórz-Pniewo -Czeruchy	14932	Z	Masa bitumiczna	WN opracowanie dokumentacji projektowej w trakcie
53	2353W	Konopki-Sułkowo Borowe-Sułkowo Polne	9336	L	M. bitumiczna 0+000 – 3+716 Żwirowa 3+716 – 4+546 Gruntowa 4+546-6+788 M. bitumiczna 6+788 – 9+336	WN
54	2354W	Unierzyż-Giżyn-Budy Giżyńskie	6284	L	Masa bitumiczna	WN
55	2355W	Radzanów-Strzegowo	15171	Z	Masa bitumiczna	WN opracowanie dokumentacji projektowej w trakcie
56	2356W	Staroguby-Strzegowo	7114	L	Masa bitumiczna	DB
57	2357W	Gradzanowo Włociańskie -Chądziny-Breginie	6880	L	Masa bitumiczna	WN
58	2358W	Radzanów-Gradzanowo Zbęskie	6320	L	Masa bitumiczna	WN
59	2359W	Radzanów-Drzazga	2446	Z	Masa bitumiczna	BD
60	2360W	Drzazga-Sięmiątkowo Rogale	2108	L	Masa bitumiczna	WN
61	2361W	Brzozowo Maje-Dzierzgowo-Rzęgnowo-Grójec-Klewki	19126	L	Masa bitumiczna	BD 0+000-2+918 WN 2+918-10+780 (dokumentacja projektowa przebudowy drogi) BD 10+780-12+285 DB 12+285-19+126
62	2362W	Dzierzgowo-Międzyleś-Cichowo (dr nr 616)	2679	L	Masa bitumiczna	WN
63	2364W	Mława, ul. Płocka	1566	G	Masa bitumiczna	WN dokumentacja projektowa/ do przebudowy na rok 2023



POWIAT MŁAWSKI

Władysława Stanisława Reymonta 6, 06-500 Mława

Lp.	Nr drogi	Przebieg	Długość (m)	Klasa drogi	Rodzaj nawierzchni	Ocena stanu drogi
64	2369W*	Mława ul. Graniczna + ul. Brukowa	1013	G	Masa bitumiczna	WN dokumentacja projektowa
65	2370W	Mława ul. Kościuszki	1157	G	Masa bitumiczna	WN dokumentacja projektowa
66	2374W	Mława ul. Napoleońska	1896	G	Masa bitumiczna	BD
67	2375W	Mława ul. Nowa	834	G	Masa bitumiczna	WN dokumentacja projektowa/ inwestycja w realizacji
68	2377W	Mława, ul. Padlewskiego	1765	G	Masa bitumiczna	BD
69	2380W	Mława ul. Szpitalna	944	Z	Masa bitumiczna	DB
70	2383W	Mława ul. Powstańców Styczniowych	366	G	Masa bitumiczna	BD
71	2386W	Strzegowo-Mączewo-Unieck	4140	L	Masa bitumiczna	WN
72	3014W	Raciąż-Radzanów-Liberadz	13921	G	Masa bitumiczna	DB
73	4630W	Olszewo-Dębsk-Nadratowo-Ługi	1004	L	Masa bitumiczna	WN
74	4631W	Wilewo-Zgliczyn-Glinki-Drzazga	2631	L	Masa bitumiczna	WN
75	4634W	Sławęcín-Drzazga	1825	Z	Masa bitumiczna	WN
76	4640W	Bieżeń-Szeńsk-Mława	26749	G	Masa bitumiczna	DB 11+587 (9+558* - 21+145) WN 5298 (21+145-26+443; do realizacji w 2023 roku odcinek 24+250 - 26+443) DB 9+864 (26+443 - 36+307)
		Mława ul. Szeńska	2464			DB
		Mława ul. Sienkiewicza	1220			WN 225 DB 995
		Mława ul. Lelewela	265			BD

Tabela: Źródło: Powiatowy Zarząd Dróg w Mławie.

*droga powiatowa rozpoczyna się od 9+558 km



POWIAT MŁAWSKI

Władysława Stanisława Reymonta 6, 06-500 Mława

4.2. Bieżące i zimowe utrzymanie dróg powiatowych.

Zarządzanie drogami powiatowymi w obrębie Miasta Mława, Zarząd Powiatu Mławskiego w drodze porozumienia na bieżące utrzymanie dróg - przekazał Miastu Mława. W ramach zawartego porozumienia na drogach powiatowych wykonano roboty:

Bieżące utrzymanie ulic i chodników

- naprawa nawierzchni bitumicznych ulic: – 95,00 m²
Graniczna, Brukowa, Nowowiejska, Narutowicza, Napoleońska, Kościuszki, Szpitalna
- naprawa chodnika i zjazdu w ulicy Napoleońskiej
- ustawiono 21 szt. słupków U-12c w ulicy Sienkiewicza
- ustawiono znaki w ulicy:
Sienkiewicza, Padlewskiego i Narutowicza
- pomalowano przejścia dla pieszych – 804,50 m²
- namalowano linie osiowe, strzałki i inne symbole na jezdni – 1238,84m²
- wykonano regulację wypustów ulicznych w ul. Granicznej – 2 szt.
- wymieniono wpust uliczny w ulicy Granicznej – 1 szt.
- uregulowano wpust uliczny w ul. Napoleońskiej – 1 szt.
- wykonano czyszczenie studzienek kanalizacji deszczowej – 305 szt.
- koszenie trawników – 527,40 ar
- koszenie nieużytków – 1477 ar
- wykonano cięcia koron drzew – 182 szt
- oczyszczanie jezdni – 163,64 km
- oczyszczanie chodników, parkingów, zatok postojowych i ścieżek rowerowych – 640,12 ar
- patrolowano ulice w tym zbieranie zanieczyszczeń z poboczy – 386,174 km

koszt: 258 830,97 zł.

Zimowe utrzymanie ulic i chodników

- odśnieżanie ulic
- zwalczanie śliskości
- wywóz nadmiaru śniegu i lodu
- utrzymanie dyżurów akcji zimowej
- zimowe utrzymanie chodników, parkingów, zatok i ścieżek rowerowych
- odśnieżanie i posypywanie
- udostępnianie przejść dla pieszych

koszt: 88 745,26 zł.

W 2022 roku Powiatowy Zarząd Dróg w Mławie na bieżąco realizował zadania pozostające w kompetencjach zarządcy dróg powiatowych – poza granicami Miasta Mława, wykonując roboty:

Zakres wykonywanych robót

- Zimowe utrzymanie dróg (m. in. naprawy, remonty cząstkowe)
- Bieżące utrzymanie obiektów mostowych (przeгляд mostów)
- Bieżące utrzymanie dróg (w tym m.in: koszt paliwa, serwisowanie maszyn, masa na zimno)
- Odnowa nawierzchni bitumicznej
- Wykonania pobocza z destruktu asfaltowego o grubości 17 cm w ciągu drogi powiatowej Nr 2317W Windyki – Sławogóra Stara – Nowa Wieś.
- Malowaniu oznakowania poziomego (przejścia dla pieszych, wysepki, pasy rozdzielające) na drogach powiatowych powiatu mławskiego.
- Przeгляд podstawowy stanu technicznego dróg powiatowych oraz obiektów mostowych zlokalizowanych w ciągu dróg powiatowych na terenie powiatu mławskiego
- Wykonanie poszerzenia jezdni destruktem asfaltowym w ciągu drogi powiatowej Nr 2327W od drogi nr 7 – Otocznia – Mława
- Wykonanie remontu pobocza na drodze powiatowej Nr 2358W od drogi (Radzanów – Strzegowo) – Gradzanowo Zbęskie na odcinku od km 0+000 do km 3+544
- Rozbudowa i przebudowa drogi powiatowej Nr 2326W Wiśniewo – Woła Szydłowska na odcinku od km 1+557 do km 5+106 w miejscowości Wyszyny Kościelne



POWIAT MŁAWSKI

Władysława Stanisława Reymonta 6, 06-500 Mława

Zakres wykonywanych robót

- Koszenie poboczy dróg powiatowych na terenie powiatu mławskiego
- Zakup emulsji asfaltowej kationowej szybkorozpadowej do bieżącego utrzymania dróg powiatowych na terenie powiatu mławskiego
- Przebudowa drogi powiatowej Nr 2353W Budy Bolewskie – Sułkowo Borowe.
Rozbudowa drogi powiatowej Nr 2359W Radzanów – Drzazga wraz z mostem o JNI 01005659 na rzece Wkra

Koszt: 23 720 539,84 zł.

4.3. Rozbudowa i modernizacja powiatowej infrastruktury drogowej.

Jednym z impulsów dla rozwoju gospodarki w regionie jest rozbudowa sieci dróg lokalnych. Zarząd Powiatu Mławskiego sukcesywnie poszukiwał instrumentów finansowych, które umożliwiały realizację zaplanowanych inwestycji związanych z przebudową, budową oraz remontami sieci dróg powiatowych. W roku 2022, jak i w latach wcześniejszych, Zarząd Powiatu Mławskiego aktywnie korzystał z utworzonego w 2018 roku Funduszu Dróg Samorządowych (obecnie to *Rządowy Fundusz Rozwoju Dróg*), ale również pozyskiwał na zadania inwestycyjne środki z innych źródeł m. in.: *z rezerwy subwencji ogólnej, programów rządowych czy budżetu Województwa Mazowieckiego* przeznaczonych na budowę i modernizację dróg dojazdowych do gruntów rolnych.

Realizacja inwestycji była także możliwa dzięki dobrej współpracy Zarządu Powiatu Mławskiego z samorządami gmin położonych na terenie powiatu mławskiego, która oparta jest na zasadzie solidaryzmu, dzięki czemu funkcjonuje model współfinansowania inwestycji drogowych 50/50 wkładu własnego.

4.3.1. Nowe zadania inwestycyjne realizowane w latach 2022 – 2023.

„Przebudowa drogi powiatowej Nr 2353W Budy Bolewskie – Sułkowo Borowe”

**Termin realizacji:
odbiór inwestycji 17 października 2022 roku**

Przebudowana została droga o długości 830 m zlokalizowana na terenie gminy Stupsk. Wykonawca drogę wyprofilował i wykorytował oraz położył nawierzchnię z mieszanki niezwiązanej z kruszywem stabilizowanej mechanicznie.

Wartość zadania: 272 040,70 zł.

Źródła finansowania:

Samorządu Województwa Mazowieckiego 136 020,00 zł.

Środki własne Powiatu Mławskiego 136 020,70 zł.



Źródło: Strona www.powiatmlawski.pl



Źródło: Strona www.powiatmlawski.pl



POWIAT MŁAWSKI

Władysława Stanisława Reymonta 6, 06-500 Mława

Przebudowa części ulicy Tadeusza Kościuszki w ciągu drogi powiatowej nr 2370W na terenie Miasta Mława

Termin realizacji: 28 listopada 2022 rok

Wartość zadania: 3 614,99 zł.

Źródła finansowania:

Rządowy Fundusz Inwestycji Lokalnych: 3 614,99 zł.

Przebudowa drogi powiatowej nr 2370W (ul. Kościuszki) wraz z przebudową drogi powiatowej nr 2369W (ul. Graniczna, ul. Brukowa).

Rozebrano studzienki kanalizacji deszczowej i zamontowano nowe.

Wartość zadania: 3 614,99 zł.

Źródła finansowania:

Rządowy Fundusz Inwestycji Lokalnych: 3 614,99 zł.

„Poprawa bezpieczeństwa ruchu drogowego poprzez rozbudowę drogi powiatowej Nr 4640W w tym budowę ronda w m. Liberadz oraz przebudowę mostu o JNI 01005639 w m. Doziny”.

Termin realizacji: październik 2023 rok.

Wartość zadania: 20 476 028,50 zł.

Źródła finansowania:

Rządowy Fundusz Polski Ład: Program Inwestycji Strategicznych – 20 176 028,50 zł.
promesa 14 250 000,00 zł.

Gmina Sześć – 1 025 000,00 zł.

Środki własne Powiatu Mławskiego – 5 201 028,50 zł.

6 października 2022 roku Powiat Mławski podpisał umowę z Firmą STRABAG na realizację zadania na kwotę

I etap inwestycji ma swój początek przed mostem na rzece Sewerynce, a koniec poza obszarem zabudowanym w miejscowości Doziny. Droga jest w bardzo złym stanie technicznym dlatego wymaga całkowitej przebudowy. Droga planowana do przebudowy stanowi połączenie gmin Sześćska i Radzanowa i prowadzi ruch w kierunku Bieżunia, Sierpca, Raciąża i Płocka. Ma też poprawić dojazd do drogi ekspresowej S7. Wraz z rozbudową drogi związana jest przebudowa istniejącego mostu na rzece Sewerynce.

„Rozbudowę drogi powiatowej nr 2349W Żurominek – Stupsk”.

Termin realizacji: grudzień 2023 rok.

Wartość zadania: 6 300 000,00 zł.

Źródła finansowania:

Rządowy Fundusz Polski Ład: Program Inwestycji Strategicznych – 5 880 000,00 zł.
promesa 5 880 000,00 zł.

Środki własne Powiatu Mławskiego: 420 000,00 zł.

Zadanie polegać będzie na rozbudowie drogi na odcinku od km 1+939 do km 3+860 w Gminie Stupsk. Początek odcinka planowanego do rozbudowy to koniec zjazdu z węzła drogowego „Żurominek” na drodze krajowej S7, a koniec to wyjazd z obszaru zabudowanego miejscowości Dunaj. Rozbudowa tej drogi pozwoli na bezpośrednie połączenie z węzłem Żurominek nowo wybudowanej trasy S7, co podniesie spójność i przejezdność systemu drogowego. Realizacja zadania wpłynie na rozwój mobilności zawodowej mieszkańców.



POWIAT MŁAWSKI

Władysława Stanisława Reymonta 6, 06-500 Mława

„Rozbudowa drogi powiatowej Nr 2375W – ul. Nowa w Mławie jako drogi dojazdowej do Dzielnicy Przemysłowej”.

Termin realizacji: grudzień 2023 rok.

Wartość zadania: 16 312 948,68 zł.

Źródła finansowania:

Rządowy Fundusz Rozwoju Dróg: 460 172,52 zł.

Rządowy Fundusz Polski Ład: Program Inwestycji Strategicznych - promesa 15 798 213,36 zł.

Miasto Mława: 27 281,40 zł.

Środki własne Powiatu Mławskiego: 27 281,40 zł.

Zaplanowane zostało wzmocnienie istniejącej już konstrukcji jezdni względem jej szerokości (7 m) i długości (844,50 m), budowa zjazdów, chodników, dwukierunkowej ścieżki rowerowej, oznakowania pionowego i poziomego. Wśród szeregu prac, planowane jest też wykonanie kanalizacji deszczowej, zatok postojowych i autobusowych, oświetlenie oraz usunięcie kolizji w sieci kanalizacji sanitarnej, elektrycznej, gazowej, wodociągowej i telekomunikacyjnej. Na skrzyżowaniu ul. Nowej z ul. Mechaników i Abp A. Nowowiejskiego, zaprojektowano rondo, którego zadaniem jest poprawa bezpieczeństwa. Droga powiatowa nr 2375W ma swój znaczący wkład w prawidłowe funkcjonowanie infrastruktury drogowej, dlatego też, rozbudowa ul. Nowej przyczyni się do poprawy logistyki i rozwoju planowanych terenów inwestycyjnych Dzielnicy Przemysłowej. Przebudowa drogi znacząco polepszy dostęp do Dzielnicy Przemysłowej, co z kolei wpłynie na jej zagospodarowanie i umożliwi dalszy rozwój.

„Budowa mostu na rzece Seracz w Mławie wraz z drogą dojazdową”.

Termin realizacji: grudzień 2023 rok.

Wartość zadania: 11 243 259,78 zł.

Źródła finansowania:

Subwencja Budżetu Państwa: 3 750 000,00 zł.

Miasto Mława: 3 730 348,00 zł.

Środki własne Powiatu Mławskiego: 3 762 911,78 zł.

Zadanie pierwotnie miało być realizowane w 2022 roku. Z uwagi na brak wykonawców zadanie przeniesiono do realizacji w roku 2023r. Planowane przedsięwzięcie polegać będzie na budowie mostu wraz z drogą dojazdową do mostu, którą stanowi droga powiatowa Nr 2364W o łącznej długości 1000 m. Zastąpi on istniejący przepust. Początek przedmiotowego odcinka jezdni znajduje się na granicy skrzyżowania pasa drogowego drogi krajowej nr 7 w km 0+000,00 drogi powiatowej nr 2364W, a koniec na granicy nowo wybudowanego ronda Miast Partnerskich w km 1+000, 00 z ul. Płocką, Al. Św. Wojciecha i ul. Powstańców Warszawskich.

Kwoty określające wartość zadań oraz kwoty pozyskanych środków finansowych i kwoty środków własnych Powiatu Mławskiego zostały określone na dzień 31 grudnia 2022 roku i przedstawiają się następująco:

- środki rządowe: 40 142 615,86 zł.
- środki własne powiatu: 9 547 242,38 zł.
- środki samorządów lokalnych: 4 782 629,40 zł.
- środki samorządu województwa mazowieckiego: 136 020,00 zł.

***Łączna kwota środków finansowych, na dzień 31 grudnia 2022 roku, z przeznaczeniem na realizację inwestycji drogowych i drogowo – mostowych to kwota
54 611 507,64 zł.***



POWIAT MŁAWSKI

Władysława Stanisława Reymonta 6, 06-500 Mława

Wykres: Pozyskanie środków finansowych przeznaczonych na nowe zadania inwestycyjne realizowane w latach 2022 – 2023.

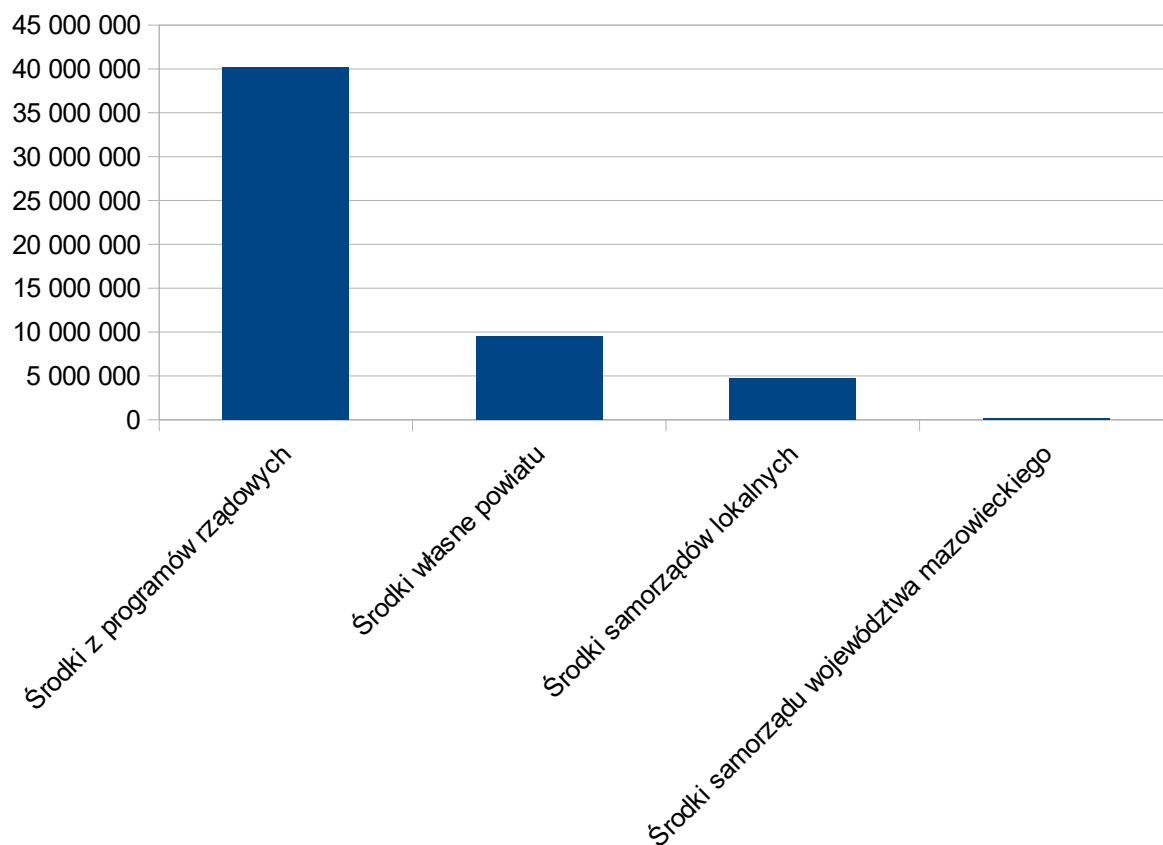



POWIAT MŁAWSKI

Władysława Stanisława Reymonta 6, 06-500 Mława

4.3.2. Dokumentacja projektowa dróg powiatowych odebrana w 2022 roku oraz zlecona do wykonania na rok 2023.

Nazwa zadania

Budowa mostu na rzece Seracz w Mławie wraz z drogą dojazdową – dokumentacja techniczna.

Wartość zadania: 199 260,00 zł.

Źródła finansowania:

Miasto Mława: 99 260,00 zł.

Środki z Rządowego Funduszu Inwestycji Lokalnych: 100 000,00 zł.

Odebrano dokumentację 15 lutego 2022 roku

Poprawa bezpieczeństwa ruchu drogowego poprzez rozbudowę drogi powiatowej Nr 4640W w tym budowę ronda w m. Liberadz oraz przebudowę mostu o JNI 01005639 w m. Doziny – opracowanie dokumentacji projektowej.

Wartość zadania: 158 670,00 zł.

Źródła finansowania:

Gmina Szeńsk: 79 335,00 zł. na wykonanie dokumentacji technicznej

Środki własne Powiatu Mławskiego: 79 335,00 zł.

Odebrano dokumentację 6 kwietnia 2022 roku

Rozbudowa drogi powiatowej nr 2315W Dębsk - Szydłowo- opracowanie dokumentacji technicznej.

Wartość zadania: 126 345,60 zł.

Źródła finansowania:

Gmina Szydłowo: 63 172,00 zł.

Środki własne Powiatu Mławskiego: 63 173,60 zł.

Odebrano dokumentację 17 maja 2022 roku

Rozbudowa drogi powiatowej nr 2361W Szemplino - Brzozowo Maje – Dzierzgowo – Rzęgnowo – Grójec – Klewki - opracowanie dokumentacji technicznej.

Wartość zadania: 179 580,00 zł.

Źródła finansowania:

Gmina Dzierzgowo: 89 790,00 zł.

Środki własne Powiatu Mławskiego: 89 790,00 zł.

Odebrano dokumentację 17 maja 2022 roku

Rozbudowa drogi powiatowej nr 2310W Nowa Wieś - granica województwa -Grzebsk - Nowe Brzozowo” - opracowanie dokumentacji technicznej.

Wartość zadania: 238 620,00 zł.

Źródła finansowania:

Gmina Wieczfnia Kościelna: 47 724,00 zł.

Gmina Dzierzgowo: 71 586,00 zł.

Środki własne Powiatu Mławskiego: 119 310,00 zł.

Odebrano dokumentację 14 czerwca 2022 roku

Przebudowa części ulicy Tadeusza Kościuszki w ciągu drogi powiatowej nr 2370W, ul. Granicznej i ul. Brukowej w ciągu drogi powiatowej nr 2369W na terenie miasta Mława wraz z przyłączami, gazowej, teletechnicznej, elektroenergetycznej, oświetlenia ulicznego, zjazdów indywidualnych i publicznych – aktualizacja dokumentacji.

Wartość zadania: 65 000,00 zł.

Źródła finansowania:

Środki własne Powiatu Mławskiego: 65 000,00 zł.

Odebrano dokumentację 29 czerwca 2022 roku

Przebudowa drogi powiatowej nr 2305W od drogi autobusowej DA1 do węzła Mława Północ - opracowanie dokumentacji technicznej.

Wartość zadania: 97 170,00 zł.

Źródła finansowania:

Gmina Wieczfnia Kościelna: 48 585,00 zł.

Środki własne Powiatu Mławskiego: 48 585,00 zł.

Odebrano dokumentację 19 lipca 2022 roku

Rozbórka istniejącego mostu o JNI 01005633 i budowa nowego mostu w m. Szumsk na rzece Ożumiech wraz z rozbudową drogi dojazdowej nr 2361W/2314W –dokumentacja techniczna – poprawa bezpieczeństwa na drogach powiatowych.

Wartość zadania: 79 000,00 zł.

Źródła finansowania:

Gmina Dzierzgowo : 39 500,00 zł.

Rządowy Fundusz Inwestycji Lokalnych: 39 500,00 zł.

Odebrano dokumentację 16 grudnia 2022 roku



POWIAT MŁAWSKI

Władysława Stanisława Reymonta 6, 06-500 Mława

Nazwa zadania

Rozbudowa drogi powiatowej nr 2355W Radzanów - Strzegowo - opracowanie dokumentacji technicznej

Wartość zadania: 518 570,00 zł

Źródła finansowania:

Gmina Radzanów: 91 243,70 zł.

Gmina Strzegowo: 104 941,30 zł.

Środki własne Powiatu Mławskiego: 322 385,00 zł.

Termin odbioru dokumentacji: 30 czerwca 2023 roku

Rozbudowa drogi powiatowej nr 2309W od drogi 2306 (Kuklin-Nowa Wieś) -Chmielewo Wielkie – Grzebsk- - opracowanie dokumentacji technicznej.

Wartość zadania: 120 540,00 zł.

Źródła finansowania:

Gmina Wieczfnia Kościelna: 60 270,00 zł.

Środki własne Powiatu Mławskiego: 60 270,00 zł.

Termin odbioru dokumentacji: 30 czerwca 2023 roku

Rozbudowa drogi powiatowej nr 2349W Żurominek – Stupsk - opracowanie dokumentacji technicznej.

Wartość zadania: 244 770,00 zł.

Źródła finansowania:

Gmina Stupsk: 122 385,00 zł.

Środki własne Powiatu Mławskiego: 122 385,00 zł.

Termin odbioru dokumentacji: 30 czerwca 2023 roku

Rozbudowa drogi powiatowej Nr 2352W Strzegowo – Niedzbórz - Pniewo - Czeruchy – wykonanie dokumentacji technicznej.

Wartość zadania: 364 399,00 zł.

Źródła finansowania:

Gmina Strzegowo: 113 750,00 zł.*

Środki własne Powiatu Mławskiego: 250 649,00 zł.

Termin odbioru dokumentacji: 30 czerwca 2023 roku

Środki zwrócono do gminy w grudniu 2022 roku w związku z nie wykonaniem dokumentacji przez Wykonawcę. Zadanie będzie realizowane w 2023 roku.

Kwoty określające wartość zadań w zakresie opracowania dokumentacji technicznej dróg powiatowych oraz kwoty pozyskanych środków finansowych i kwoty środków własnych Powiatu Mławskiego zostały określone na dzień 31 grudnia 2022 roku i przedstawiają się następująco:

- środki własne powiatu: 1 220 882,60 zł.
- środki samorządów lokalnych: 1 031 542,00 zł.
- środki z programów rządowych: 139 500,00 zł.

Lączna kwota środków finansowych, na dzień 31 grudnia 2022 roku, przeznaczonych na realizację zadań w zakresie opracowania dokumentacji technicznej dróg powiatowych, to kwota 2 391 924,60 zł. zł.



POWIAT MŁAWSKI

Władysława Stanisława Reymonta 6, 06-500 Mława

Wykres: Środki finansowe na zadania związane z opracowaniem dokumentacji technicznej dróg powiatowych.

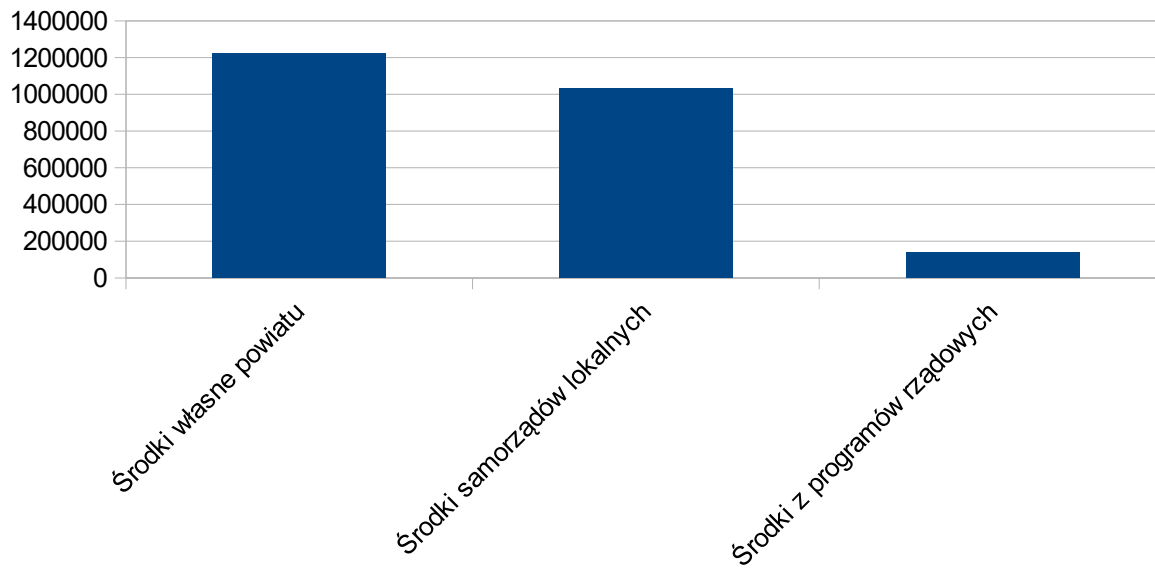



POWIAT MŁAWSKI

Władysława Stanisława Reymonta 6, 06-500 Mława

4.3.3. Odbiór zadań inwestycyjnych: drogowych, drogowo – mostowych, realizowanych w latach 2021 – 2022.

„Rozbiórka istniejącego mostu o JNI 01005647 i budowa nowego mostu na rzece Mławce w m. Bielawy wraz z rozbudową drogi dojazdowej nr 2337 W Szreńsk -Radzanów”

**Zadanie realizowane w latach 2021 – 2022
odbiór inwestycji 9 czerwca 2022 roku**

- Dokonano rozbiórki istniejącego mostu i został zbudowany nowy.
- Rozbudowano drogę dojazdową pomiędzy miejscowościami Bielawy i Pączkowo o długości 999 m.
- Wykonano też kanalizację deszczową i rowy odwadniające.
- Przebudowie uległy skrzyżowania, a bezpieczeństwo w ruchu pieszym poprawiono poprzez położenie chodnika.



Źródło: Strona www.powiatmlawski.pl



Źródło: Strona www.powiatmlawski.pl

Dofinansowanie z rezerwy subwencji ogólnej budżetu państwa	Dofinansowanie Rządowego Funduszu Inwestycji Lokalnych	Dofinansowanie z Gminy Szreńsk	Środki własne powiatu mławskiego
2 666 193,00 zł.	363 348,61 zł.	800 000,00 zł.	3 543 691,77 zł.
Łączna wartość zadania:		7 373 233,38 zł.	



POWIAT MŁAWSKI

Władysława Stanisława Reymonta 6, 06-500 Mława

Rozbudowa i przebudowa drogi powiatowej Nr 2326W Wiśniewo – Wola Szydłowska na odcinku od km 1+557,00 do km 5+106,00 w m. Wyszyny Kościelne

Zadanie realizowane w latach 2021 – 2022 odbiór inwestycji 23 czerwca 2022 roku

Inwestycja była możliwa dzięki oszczędnościom powstałym z zadania „Rozbudowa drogi powiatowej nr 2326W Wiśniewo-Wola Szydłowska na odcinku od 2+945,00 do km 4+441,00 w miejscowości Wyszyny Kościelne”, które zostało ukończone w grudniu 2021 roku.



Źródło: Strona www.powiatmlawski.pl

W ramach zadania:

- wykonano dodatkowe dwa kilometry odnowionej drogi tj. przedłużono odcinek początkowy o 1388 metrów i końcowy o 665 metrów;
- wykonano poszerzenie drogi do 6 m oraz pobocza;
- odnowiono rowy odwadniające.

Dofinansowanie z Samorządu Województwa Mazowieckiego	Dofinansowanie z Gminy Stupsk	Środki własne Powiatu Mławskiego
842 171,00 zł.	238 956,13 zł.	597 133,23 zł.

Łączna wartość zadania: 1 678 260,36 zł.

Przebudowa drogi powiatowej nr 2313W - ul. Nowowiejska w Mławie

Zadanie realizowane w latach 2021 – 2022 odbiór inwestycji 14 października 2022 roku

- Wykonano chodniki i zjazdy z betonowej kostki brukowej.
- Wykonano regulację wysokościową studni i zaworów istniejących urządzeń podziemnych.
- Położona została warstwa ścieralna z mieszanki SMA na całym odcinku.



Źródło: Strona www.powiatmlawski.pl

Dofinansowanie z Miasta Mława	Środki własne Powiatu Mławskiego
329 236,00 zł.	329 236,38 zł.

Łączna wartość zadania: 658 472,38 zł.



POWIAT MŁAWSKI

Władysława Stanisława Reymonta 6, 06-500 Mława

Rozbudowa drogi powiatowej nr 2359W Radzanów - Drzazga wraz z mostem o JNI 01005659 na rzece Wkra.

Zadanie realizowane w latach 2021 – 2022 odbiór inwestycji 23 grudnia 2022 roku

- Przebudowywany odcinek znajduje się w całości na terenie Gminy Radzanów i przebiega przez miejscowości Radzanów, Zgliczyn Witowy i Drzazga.
- Długość przebudowanego odcinka wynosi 2479,23 m.
- Cała droga została poszerzona i ma w tej chwili szerokość od 6,50 – 7,00 mb.
- Utworzono pobocza gruntowe o długości 51,23 mb i szerokości 1 m.
- Nie zapomniano o ścieżce rowerowej z dopuszczeniem ruchu pieszego. Ma ona długość 1824 mb i szerokość od 2,55 do 4,55 m.
- Wykonano 4 skrzyżowania.
- Przebudowano skrzyżowanie z DP 3014 W obejmując przebudowę tej drogi na odcinku o długości 61,54 mb wraz z chodnikami.
- Powstało też rondo na końcowej części odcinka DP 2338 W na zbiegu z drogami powiatowymi nr 4634W, 4631W i nowy most.
- Na rondzie będącym skrzyżowaniem 3 dróg powiatowych tj. nr 4634W, 4631W oraz 2338W położono nawierzchnię asfaltową.
- Powstała kanalizacja wraz ze studzienkami oraz rowy.
- Zbudowano zbiornik odparowujący, wypusty z przykanalikami odprowadzające wodę do rowów oraz zatoki postojowe.



Źródło: Strona www.powiatmlawski.pl



Źródło: Strona www.powiatmlawski.pl

Dofinansowanie z Rządowego Funduszu Rozwoju Dróg	Dofinansowanie z Gminy Radzanów	Środki własne Powiatu Mławskiego
9 946 048,43 zł.	1 200 000,00 zł.	4 504 813,06 zł.

Łączna wartość zadania: 15 650 861,49 zł.

Łączna kwota środków finansowych, na dzień 31 grudnia 2022 roku, odebranych inwestycji drogowych, drogowo – mostowych to kwota 25 360 827,61 zł.



POWIAT MŁAWSKI

Władysława Stanisława Reymonta 6, 06-500 Mława

4.3.4. Pozostałe zadania związane z inwestycjami drogowymi.

Nazwa zadania

Podział geodezyjny działek oraz wykonanie przyłącza energetycznego w ramach zadania „Rozbudowa drogi powiatowej nr 2349W Żurominek – Stupsk”	74.772,83 zł.
Podziały geodezyjne działek i wykup gruntów w ramach zadania „Przebudowa drogi powiatowej nr 2313W – ul. Nowowiejska w Mławie”	19 340,00 zł.
Roboty dodatkowe i wykup gruntów w ramach zadania „Rozbiórka istniejącego mostu o JNI 01005647 i budowa nowego mostu na rzece Mławce w m. Bielawy wraz z rozbudową drogi dojazdowej nr 2337 W Szreńsk-Radzanów”	199 389,97 zł.
Wypłata odszkodowań za grunty w ramach zadania „Rozbudowa drogi powiatowej nr 2375W - ul. Nowa w Mławie jako drogi dojazdowej do Dzielnicy Przemysłowej”	28.537,62 zł.

4.4. Infrastruktura rowerowa.

21 września 2022 roku Zarząd Powiatu Mławskiego, na wniosek Polskiego Towarzystwa Turystyczno – Krajoznawczego Oddział „Mazowsze”, wyraził zgodę na nieodpłatne przeprowadzenie szlaku „VeloMazowia”, Rowerowego Szlaku Mazowsza przez drogi powiatowe powiatu mławskiego na odcinkach:

- granica powiatu do Sułkowo Polne DP Nr 2352W;
- Sułkowo Polne – Sułkowo Borowe DP Nr 2353W;
- Strzałkowo DP Nr 2349W – DP Nr 2347W- DP Nr 2349W do Stupsk;
- Stupsk DP Nr 2325W do DP Nr 2326W do Wyszyny Kościelne;
- Stara Otocznia DP Nr 2327W do DW Nr 544;
- Mława DP Nr 2328W – DP Nr 4640W – Wiśniewo – Wojnówka – Podkrajewo do skrzyżowania z DP Nr 2332W – Głużek – Rumoka do skrzyżowania z DP Nr 2333W – Zawady – Grądek do skrzyżowania z DP Nr 2336W – Wola Proszkowska – Przychód do skrzyżowania z DP Nr 4640W – Szreńsk do skrzyżowania z DP Nr 2335W – Nowe Garkowo – Miłotki do granicy powiatu.



POWIAT MŁAWSKI

Władysława Stanisława Reymonta 6, 06-500 Mława

5. Edukacja publiczna.

Omawiając stan oświaty na terenie powiatu mławskiego należy mieć na uwadze, że przedstawione informacje w zakresie stanu oświaty za 2022 rok, zawierają dane na dzień 30 września 2022 roku. Dane te są danymi z Systemu Informacji Oświatowej (SIO), które w 2022 roku były składane tylko raz na dzień 30 września. Zgodnie z przedstawionymi w niniejszym raporcie informacjami, dane na dzień 30 września 2022 roku są danymi na podstawie, których naliczona została subwencja oświatowa dla powiatu mławskiego na 2023 rok.

Plan sieci publicznych szkół ponadpodstawowych oraz szkół specjalnych, z uwzględnieniem szkół ponadpodstawowych i specjalnych mających siedzibę na obszarze powiatu prowadzonych przez inne organy prowadzące został ustalony przez Radę Powiatu Mławskiego w dnia 30 grudnia 2021 roku w uchwale Nr XXXII/225/2021 w sprawie ustalenia planu sieci publicznych szkół ponadpodstawowych i specjalnych mających siedzibę na obszarze Powiatu Mławskiego.

5.1. Szkoły publiczne prowadzone przez Powiat Mławski.

Lp.	Szkoła/placówka	Typ szkoły	Liczba uczniów (SIO 30.09. 2021r.)	L. oddz.	Liczba uczniów (SIO 30.09.2022r.)	L. oddz.
1.	I Liceum Ogólnokształcące im. St. Wyspiańskiego w Mławie	LO (po gimnazjum)	136	6	0	0
		po szkole podstawowej	356	15	499	20
		Razem	492	21	499	20
2.	Zespół Szkół Nr 1 w Mławie	Technikum nr 1 im. Jerzego Ciesielskiego (po gimnazjum)	179	8	104	5
		po szkole podstawowej				
		Technikum nr 1 im. Jerzego Ciesielskiego	267	11	396	16
		Branżowa Szkoła I st. nr 1 im. Jerzego Ciesielskiego	75	3	79	3
Razem	521	22	579	24		
3.	Zespół Szkół Nr 2 w Mławie	Technikum nr 2 im. Antoniny Mrozowskiej (po gimnazjum)	143	6	70	3
		Branżowa Szkoła I st. nr 2 (po gimnazjum) z oddz. integracyjnym	10	1	0	0
		LO dla dorosłych	0	0	0	0
		po szkole podstawowej				
		Technikum nr 2 im. Antoniny Mrozowskiej	267	11	380	15
Branżowa Szkoła I st. nr 2 (z oddz. integracyjnym)	18	1	45	2		
Razem	438	19	495	20		
4.	Zespół Szkół nr3 im. Marszałka Józefa Piłsudskiego w Mławie	Technikum nr 3 (po gimnazjum)	35	2	13	1
		Branżowa Szkoła I st. nr 3 (po gimnazjum)	55	3	0	0
		III Liceum Ogólnokształcące (po gimnazjum)	25	1	0	0
		po szkole podstawowej				
Technikum Nr 3	71	3	88	4		



POWIAT MŁAWSKI

Władysława Stanisława Reymonta 6, 06-500 Mława

Lp.	Szkoła/placówka	Typ szkoły	Liczba uczniów (SIO 30.09. 2021r.)		Liczba uczniów (SIO 30.09.2022r.)	
			L. oddz.		L. oddz.	
5.	Zespół Szkół nr 4 im. Obrońców Mławy z Września 1939r. w Mławie	Branżowa Szkoła I st.nr 3	201	8	212	9
		III Liceum Ogólnokształcące	89	4	127	6
		Razem	476	21	440	20
		Technikum nr 4 (po gimnazjum)	94	4	45	2
		II Liceum Ogólnokształcące (po gim.)	96	4	0	0
		po szkole podstawowej				
		Technikum nr 4	156	6	241	9
		II Liceum Ogólnokształcące	221	9	307	12
		Razem	567	23	593	23
		Ogółem	2494	106	2606	107
6.	Specjalny Ośrodek Szkolno-Wychowawczy im. Janusza Korczaka w Mławie	Szkoła Podstawowa specjalna	68	18	71	18
		Zespoły rewalidacyjne	16	2	13	2
		Branżowa Szkoła I st. specjalna po gimnazjum	10	1	0	0
		Branżowa Szkoła I st. specjalna po podstawowej	6	1	6	1
		Specjalna Szkoła Przystosowująca do Pracy	31	5	31	4
		Przedszkole specjalne	17	4	25	5
		Razem	148	31	146	30
		Ogółem	2642	137	2752	137
7.	Bursa Szkolna	wychowankowie	60			45
8.	Specjalny Ośrodek Szkolno-Wychowawczy	internat	17			14

5.2. Uczniowie z Ukrainy w szkołach prowadzonych przez Powiat Mławski - stan na 30.09.2022 roku.

Lp.	Szkoła/placówka	Typ szkoły	Liczba uczniów
1.	Zespół Szkół nr1	Technikum nr 1 im. Jerzego Ciesielskiego (po gimnazjum)	1
2.	Zespół Szkół nr3 im. Marszałka Józefa Piłsudskiego w Mławie	Branżowa Szkoła I st. nr 1 im. Jerzego Ciesielskiego	1
		III Liceum Ogólnokształcące – oddział przygotowawczy *nowo utworzony oddział	25
3.	Specjalny Ośrodek Szkolno-Wychowawczy im. Janusza Korczaka w Mławie	Technikum Nr 3	6
		Branżowa Szkoła I st. nr 3	2
		Szkoła podstawowa specjalna	3
4.	Zespół Szkół nr4 im. Obrońców Mławy z Września 1939r. w Mławie	Przedszkole specjalne	1
		Technikum nr 4	1
Razem			57



POWIAT MŁAWSKI

Władysława Stanisława Reymonta 6, 06-500 Mława

5.3. Szkoły publiczne i niepubliczne prowadzone przez inny organ niż Powiat Mławski, wpisane do ewidencji Starosty Mławskiego.

Lp	Organ Prowadzący	Typ szkoły	Liczba uczniów (SIO 30.09.2021r.)	Liczba uczniów (SIO 30.09.2022r.)
1.	Akademia Rozwoju, Wiedzy i Umiejętności, ul. Kościuszki 12 ,06-500 Mława	Katolickie Liceum Ogólnokształcące	89	100
		Razem	89	100
2.	Państwowa Uczelnia Zawodowa im. Ignacego Mościckiego ul. Gabriela Narutowicza 9, 06-400 Ciechanów	Liceum Ogólnokształcące ACK Szkoła Policealna ACK Szkoła Policealna Medyczna ACK	103 0 51	115 0 44
		Razem	154	159
3.	Centrum Nauki i Biznesu „Żak” Sp. z o.o. ul. Milionowa 21, 93-105 Łódź	Liceum Ogólnokształcące "Żak" dla Dorosłych Szkoły Policealne Zawodowe "Żak" Publiczne Szkoły Policealne "Żak"	123 167 482	150 229 420
		Razem	772	799
4.	LAPELLA Sp. z o.o. ul. Krucza 16/22, 00-526 Warszawa*	Sinusola Policealna Szkoła Zawodowa w Mławie Sinusola Policealna Szkoła Medyczna w Mławie	0 0	0 0
		Razem	0	0
	Ogółem		1015	1058

*Sinusola Policealna Szkoła Zawodowa w Mławie oraz Sinusola Policealna Szkoła Medyczna w Mławie dla których organem prowadzącym jest LAPELLA Sp. z o.o. ul. Krucza 16/22, 00-526 Warszawa zostały wpisane do ewidencji szkół i placówek niepublicznych prowadzonej przez Starostę Mławskiego w dniu 9 września 2022 roku, z terminem rozpoczęcia działalności z dniem 1 lutego 2023 roku.

5.4. Nauczanie indywidualne.

Szkoła/placówka	Rok szkolny 2021/22 Liczba nauczania indywidualnych	
I Liceum Ogólnokształcące w Mławie	2	
Zespół Szkół Nr 1 w Mławie	7	
Zespół Szkół Nr 2 w Mławie	8	
Zespół Szkół Nr 3 w Mławie	7	
Zespół Szkół Nr 4 w Mławie	2	
Specjalny Ośrodek Szkolno – Wychowawczy w Mławie	2	
	Razem	28
Zajęcia rewalidacyjno-wychowawcze	9	
Ogółem	37	



POWIAT MŁAWSKI

Władysława Stanisława Reymonta 6, 06-500 Mława

5.5. Zapewnienie opieki i wychowania uczniom pobierającym naukę poza miejscem zamieszkania.

- **Uczniowie I Liceum Ogólnokształcącego** pobierający naukę poza miejscem zamieszkania mogą korzystać z zajęć bibliotecznych (gra w szachy, gry planszowe, czytanie książek) - od godz. 7:30. Ponadto w ramach SKS prowadzone są dla młodzieży zajęcia sportowe.
- **Uczniom Zespołu Szkół Nr 1 w Mławie** pobierającym naukę poza miejscem zamieszkania i oczekującym na odjazdy zapewnione jest miejsce w bibliotece oraz szatni szkolnej, której godziny pracy dostosowane były do godzin przyjazdu i odjazdu uczniów. Uczniowie mają możliwość gry w piłkarzyki i tenisa stołowego, a w godzinach popołudniowych istnieje możliwość skorzystania z pracowni komputerowych oraz hali sportowej.
- **Uczniom Zespołu Szkół nr 2 w Mławie** pobierającym naukę poza miejscem zamieszkania oczekującym na odjazdy zapewnione jest miejsce w bibliotece szkolnej, której godziny pracy dostosowane były do godzin przyjazdu i odjazdu uczniów. Ponadto biblioteka jest Internetowym Centrum Informacji Multimedialnej gdzie młodzież może korzystać z komputerów z dostępem do Internetu. Poza tym młodzież może korzystać z szerokiego wachlarza zajęć dodatkowych, które proponowane są uczniom po skończonych zajęciach. Ponadto w szkole znajduje się pomieszczenie gdzie uczniowie mogą zjeść śniadanie czy odpocząć po zajęciach.
- **Uczniom Zespołu Szkół nr 3 w Mławie** szkoła zapewniała miejsca do przebywania w warunkach bezpiecznych i komfortowych. Do tego celu przeznaczona jest biblioteka szkolna, kąciak relaksu zorganizowany na górnym holu oraz inne miejsca do wypoczynku znajdujące się na terenie szkoły. Biblioteka pełniąc zarazem rolę świetlicy czynna jest od godziny 7. 30 do godziny 15.30. Uczniowie w czasie wolnym mogą korzystać z gier planszowych, szachów ogrodowych, tenisa stołowego oraz z Centrum Multimedialnego w bibliotece szkolnej. Ponadto w ramach akcji "Uwolnić książkę" cały rok poza biblioteką szkolną dostępne są książki, z których uczniowie mogą korzystać z nich na terenie jak również zabrać do domu
- **Uczniom Zespołu Szkół nr 4 w Mławie** zapewniono korzystanie z biblioteki szkolnej, która jest czynna od godz.7:30. W bibliotece znajduje się czytelnia oraz Centrum Informacji Multimedialnej, gdzie uczniowie mogą korzystać z komputerów oraz Internetu.
- **Uczniowie Ośrodka Szkolno-Wychowawczego w Mławie**, których miejsce zamieszkania jest znacząco oddalone od szkoły i nie mają możliwości codziennego dojazdu na zajęcia, mogą zamieszkać w internacie, mieszczącym się w Bursie Szkolnej przy ulicy Lelewela, który dysponuje 34 miejscami.
- W roku 2022 w Internacie zamieszkiwało 14 wychowanków. Ośrodek zapewnia opiekę uczniom, którzy ukończyli zajęcia i czekają na powrót do domu mając do tego celu świetlicę szkolną czynną codziennie od godziny 7.00 do godziny 15.30.
- Znaczna część uczniów na podstawie art. 17 ust. 3a Ustawy z dnia 7 września 1991 roku o systemie oświaty jest dowożona transportem organizowanym i finansowanym przez gminy, z których ci uczniowie pochodzą. Łącznie dowozami objętych jest 35 uczniów z terenu następujących gmin: Lipowiec Kościelny, Szreńsk, Wiśniewo, Stupsk, Radzanów, Strzegowo, Wiecznia Kościelna, Szydłowo, Regimin, Kuczborck,



POWIAT MŁAWSKI

Władysława Stanisława Reymonta 6, 06-500 Mława

5.6. Finansowanie oświaty.

W roku 2022 wydatki poniesione na oświatę ogółem stanowiły kwotę – **45 095 536,63 zł.**, w tym:

- 1) na szkoły i placówki, których organem prowadzącym jest Powiat Mławski wydatkowano – **40 962 328,31 zł.**
- 2) na szkoły prowadzone przez inny organ niż Powiat Mławski – **4 133 208,32 zł., z czego:**

Wydatki zostały sfinansowane z następujących źródeł:

- 1) części oświatowej subwencji ogólnej dla jednostek samorządu terytorialnego – **36 859 134,00 zł.**
- 2) dotacji celowych – **2 257 447,93 zł.**
- 3) dochodów własnych realizowanych przez szkoły i placówki oświatowe – **1 602 418,67 zł.**
- 4) dochodów własnych powiatu – **4 376 536,03 zł.**

5.7. Liczba etatów pracowników niepedagogicznych w szkołach publicznych prowadzonych przez Powiat Mławski.

Lp.	Szkoła/Placówka	Pracownicy nie-pedagogiczni	2021/2022	Razem	2022/2023	Razem
1.	Zespół Szkół Nr 1	administracja	3,5	11	3,5	11
		obsługa	7,5		7,5	
2.	Zespół Szkół Nr 2	administracja	3,5	10,5	3,5	10,5
		obsługa	7		7	
3.	Zespół Szkół Nr 3	administracja	3,5	10,75	3,5	10,75
		obsługa	7,25		7,25	
4.	Zespół Szkół Nr 4	administracja	3,5	11,5	3,5	11,5
		obsługa	8		8	
5.	I Liceum Ogólnokształcące	administracja	3,5	13,5	3,5	13,5
		obsługa	10		10	
6.	Ośrodek Szkolno-Wychowawczy z internatem	administracja	3,75	18	3,75	18
		obsługa	14,25		14,25	
7.	Bursa Szkolna	administracja	3,5	16	3,5	16
		obsługa	12,5		12,5	
8.	Poradnia Psychologiczno-Pedagogiczna	administracja	3,25	5,25	3,25	5,25
		obsługa	2		2	
9.	Powiatowy Ośrodek Doskonalenia Nauczycieli	administracja	2,25	4,25	2,25	4,25
		obsługa	2		2	
Ogółem:		administracja	30,25	100,75	30,25	100,75
		obsługa	70,50		70,50	

W roku szkolnym 2021/2022 zatrudnienie pracowników niepedagogicznych wynosiło 100,75 etatu.

W roku szkolnym 2022/2023 w szkołach i placówkach oświatowych prowadzonych przez Powiat Mławski pracownicy niepedagogiczni byli zatrudnieni na 100,75 etatach.



POWIAT MŁAWSKI

Władysława Stanisława Reymonta 6, 06-500 Mława

5.8. Liczba etatów nauczycieli w szkołach publicznych prowadzonych przez Powiat Mławski.

Lp	Szkola/placówka etaty	Rok szkolny	Nauczyciel początkujący	Nauczyciel Stażysta	Nauczyciel Kontraktowy	Nauczyciel Mianowany	Nauczyciel Dyplomowany	Razem etatów
1	I Liceum Ogólnokształcące im. Stanisława Wyspiańskiego w Mławie	2021/2022	0	2,39	1,06	2,11	33,06	38,62
		2022/2023	4,18	0	0	1,22	31,84	37,24
2	Zespół Szkół Nr 1 w Mławie	2021/2022	0	0,50	10,39	7,00	32,85	50,74
		2022/2023	13,02	0	0	5,07	36,06	54,15
3	Zespół Szkół Nr 2 w Mławie	2021/2022	0	0,50	5,66	6,00	29,46	41,62
		2022/2023	6,35	0	0	2,59	35,13	44,07
4	Zespół Szkół Nr 3 Mławie	2021/2022	0	0	2,00	1,39	28,00	31,39
		2022/2023	6,00	0	0	1,56	27,75	35,31
5	Zespół Szkół Nr 4 w Mławie	2021/2022	0	0	6,00	4,33	35,45	45,78
		2022/2023	4,89	0	0	5,93	35,56	46,38
6	Ośrodek Szkolno-Wychowawczy im. Janusza Korczaka w Mławie	2021/2022	0	1,00	9,00	18,00	35,56	63,56
		2022/2023	2,00	0	9	17,50	37,56	66,06
7	Bursa Szkolna w Mławie	2021/2022	0	0	1,00	1,00	1,00	3,00
		2022/2023	0,50	0	0	1,00	1,00	2,50
8	Poradnia Psychologiczno-Pedagogiczna w Mławie	2021/2022	0	0	3,00	2,00	7,25	12,25
		2022/2023	0	0	0	6,00	7,38	13,38
9	Powiatowy Ośrodek Doskonalenia Nauczycieli	2021/2022	0	0	0	0	5,76	5,76
		2022/2023	0	0	0	0	6,92	6,92
Ogółem:		2021/2022	0	4,39	38,11	41,83	208,39	292,72
		2022/2023	36,94	0	9	40,87	219,20	306,01

W roku szkolnym 2021/2022 w szkołach i placówkach prowadzonych przez Powiat Mławski liczba etatów nauczycielskich to 292,72 etatu.

W roku szkolnym 2022/2023 w szkołach i placówkach prowadzonych przez Powiat Mławski liczba etatów nauczycielskich to 306,01 etatu.



POWIAT MŁAWSKI

Władysława Stanisława Reymonta 6, 06-500 Mława

5.9. Egzaminy zawodowe.

Egzaminy potwierdzające kwalifikacje w zawodzie odbywają się w dwóch sesjach: sesja I (styczeń-luty), sesja II (maj-lipiec).

5.9.1. Zdawalność egzaminu potwierdzającego kwalifikacje w zawodzie w sesji I (styczeń-luty).

Lp.	Placówka	Typ szkoły	Nazwa zawodu	Nazwa kwalifikacji	Przystąpiło	Zdało	%	Woj. Maz.
1.	Zespół Szkół nr1	Technikum im. nr1	technik budownictwa	Organizacja i kontrola robót budowlanych oraz sporządzenie kosztorysów	10	3	30,0%	75,14%
			technik informatyk	Programowanie, tworzenie i administrowanie stronami internetowymi	28	7	25,0%	55,47%
			technik robót wykończeniowych	Organizacja, kontrola i sporządzanie kosztorysów robót budowlanych	9	0	0,0%	17,74%
			technik ochrony środowiska	Planowanie i realizacja zadań związanych z ochroną środowiska	7	4	57,0%	72,13%
			Razem ZS nr1				54	14
2.	Zespół Szkół nr2	Technikum nr2	technik hotelarstwa	obsługa gości w obiekcie świadczącym usługi hotelarskie	19	10	52,63%	75,93%
			technik logistyk	organizacja transportu	26	23	88,46%	76,24%
			technik żywienia i usług gastronomicznych	organizacja żywienia i usług gastronomicznych	22	19	86,36%	80,42%
			Razem ZS nr2				67	52
3.	Zespół Szkół nr3	Technikum nr3	technik elektronik	eksploatacja urządzeń elektronicznych	19	16	84,21%	76,52%
			Razem ZS nr3				19	16
4.	Zespół szkół nr4	Technikum nr4	technik handlowiec	Prowadzenie działalności handlowej	23	23	100,00%	84,06%
			technik ekonomista	Prowadzenie rachunkowości	20	20	100,00%	74,03%
			Razem ZS nr4				43	43
Ogółem					183	125	68,31%	



POWIAT MŁAWSKI

Władysława Stanisława Reymonta 6, 06-500 Mława

5.9.2. Zdawalność egzaminu potwierdzającego kwalifikacje w zawodzie w sesji II (czerwiec- lipiec).

Lp.	Placówka	Typ szkoły	Nazwa zawodu	Nazwa kwalifikacji	Przystąpiło	Zdalo	%	Woj.Maz. %
1.	Zespół Szkół nr1	Technikum nr 1	technik budownictwa	Wykonywanie robót murarskich i tynkarskich	44	42	95,5%	94,27%
			technik informatyk	Administracja i eksploatacja systemów komputerowych, urządzeń peryferyjnych i lokalnych sieci komputerowych	25	22	88,0%	77,00%
			technik robót wykończeniowych	Wykonywanie robót montażowych, okładzionowych i wykończeniowych	13	10	76,9%	84,06%
			technik elektryk	Montaż, uruchamianie i konserwacja instalacji maszyn i urządzeń elektrycznych	10	6	60,0%	64,31%
			technik reklamy	Wykonywanie przekazu reklamowego	30	15	50,0%	78,96%
Razem ZS nr1					122	95	77,9%	
2.	Zespół Szkół nr2	Technikum nr 2	technik hotelarstwa	obsługa gości w obiekcie świadczącym usługi hotelarskie	11	11	100,0%	76,34%
			technik logistyki	Obsługa magazynów	44	27	61,4%	70,68%
			technik żywienia i usług gastronomicznych	Przygotowanie i wydawanie dań	39	39	100,0%	90,34%
			technik usług kelnerskich	Wykonywanie usług kelnerskich	9	9	100,0%	87,02%
Razem ZS nr 2					103	86	83,5%	
3.	Zespół Szkół nr3	Technikum nr 3	technik elektronik	Montaż oraz instalowanie układów i urządzeń elektronicznych	41	28	68,3%	89,07%
		Branżowa Szkoła I st. nr 3	Mechanik-operator pojazdów i maszyn rolniczych/	Eksploatacja pojazdów, maszyn, urządzeń i narzędzi stosowanych w rolnictwie	4	4	100,0%	85,71%



POWIAT MŁAWSKI

Władysława Stanisława Reymonta 6, 06-500 Mława

4.	Zespół szkół nr4	Mechanik pojazdów samochodowych	Obsługa, diagnozowanie oraz naprawa pojazdów samochodowych	11	10	90,9%	76,16%	
		Elektromechanik pojazdów samochodowych	Obsługa, diagnozowanie oraz naprawa mechatronicznych systemów pojazdów samochodowych	1	0	0,0%	36,07%	
		Sprzedawca/	Prowadzenie sprzedaży	4	3	75,0%	88,10%	
		Kucharz	Przygotowanie i wydawanie dań	2	0	0,0%	90,34%	
		Kelner	Wykonywanie usług kelnerskich	1	1	100,0%	87,02%	
		Razem ZS nr3			64	46	71,9%	
		technik handlowiec	Prowadzenie dokumentacji w jednostce organizacyjnej	23	23	100,0%	85,56%	
		technik ekonomista	Prowadzenie sprzedaży	47	47	100,0%	88,10%	
		Razem ZS nr 4			70	70	100,00%	
		Ogółem			359	297	82,73%	

Wykres: Zdawalność egzaminu potwierdzającego kwalifikacje zawodowe w szkołach publicznych prowadzonych przez Powiat Mławski w dwóch sesjach.

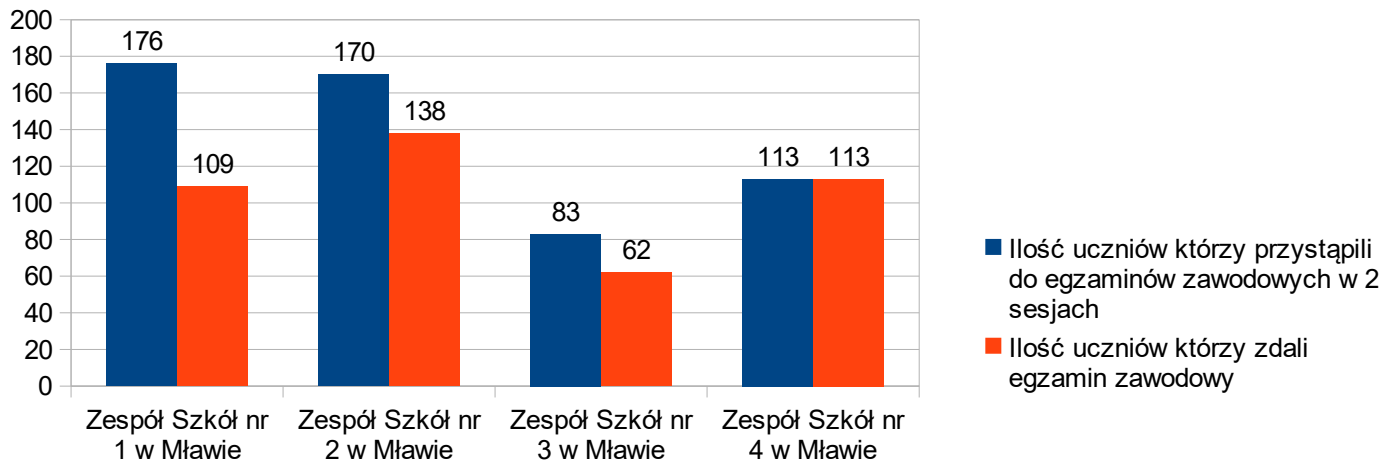



POWIAT MŁAWSKI

Władysława Stanisława Reymonta 6, 06-500 Mława

5.10. Wyniki matur.

Lp.	Placówka	typ szkoły	Liczba abiturientów którzy przystąpili do matury	Liczba uczniów, którzy zdali egzamin maturalny	%
1.	I Liceum Ogólnokształcące im. Stanisława Wyspiańskiego w Mławie	LO	133	131	98,50%
2.	Zespół Szkół nr 1	Technikum	47	33	70,21%
3.	Zespół Szkół nr 2	Technikum	60	40	66,67%
4.	Zespół Szkół nr 3 im. Marszałka Józefa Piłsudskiego w Mławie	LO	21	7	33,33%
		Technikum	13	8	61,54%
5.	Zespół Szkół nr 4 im. Obrońców Mławy z Września 1939r. w Mławie	LO	96	92	95,83%
		Technikum	47	45	95,74%
Ogółem			417	356	85,37%

Wykres: Zdawalność egzaminu maturalnego w szkołach prowadzonych przez Powiat Mławski.

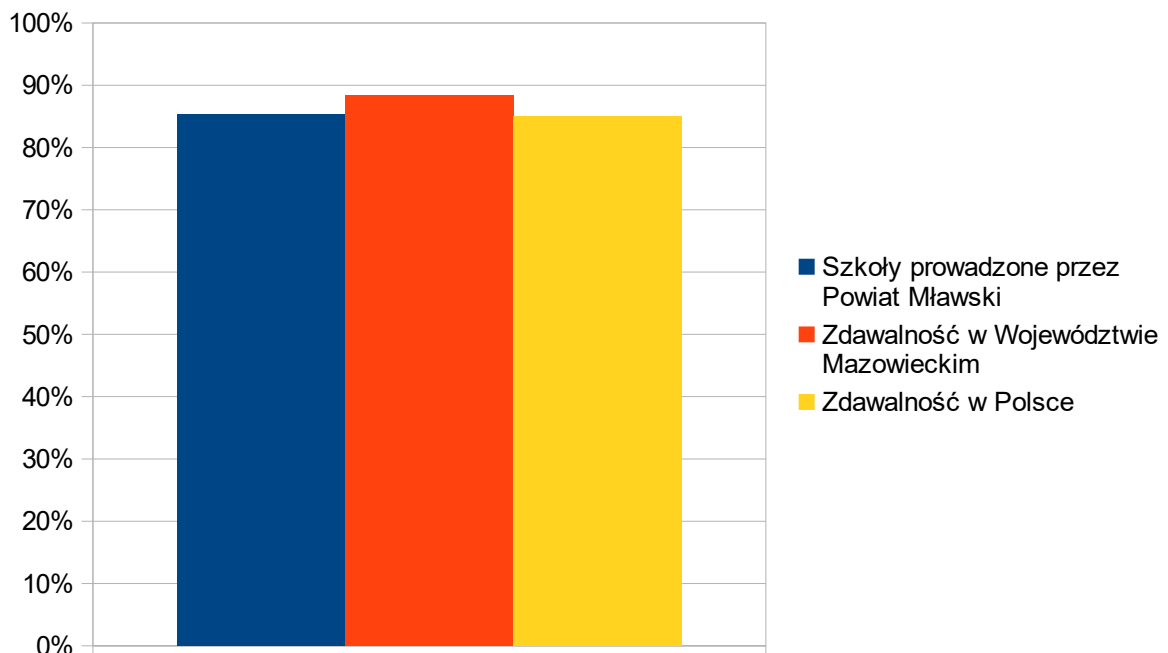



POWIAT MŁAWSKI

Władysława Stanisława Reymonta 6, 06-500 Mława

6. Zdrowie publiczne.

Bardzo ważną i jednocześnie bardzo skomplikowaną dziedziną aktywności Powiatu Mławskiego jest ochrona zdrowia. Powiat Mławski włącza się w ochronę i promocję zdrowia poprzez realizację zadań związanych z pełnieniem funkcji organu założycielskiego jednostki ochrony zdrowia jaką jest Samodzielny Publiczny Zakład Opieki Zdrowotnej w Mławie (SPZOZ). Szczególną wagę przywiązuję się do działań mających na celu podniesienie standardu usług świadczonych przez powiatową służbę zdrowia.

Samodzielny Publiczny Zakład Opieki Zdrowotnej w Mławie wykonuje świadczenia zdrowotne w zakresie:

- Podstawowej opieki zdrowotnej,
- Specjalistycznej opieki zdrowotnej,
- Hospitalizacji osób potrzebujących całodobowych lub całodziennych świadczeń zdrowotnych w ramach leczenia szpitalnego,
- Pogotowia i pomocy doraźnej,
- Przeprowadzania badań profilaktycznych,
- Anestezjologii i intensywnej terapii,
- Ratownictwa medycznego,
- Medycyny w środowisku nauczania i wychowywania (medycyna szkolna),
- Rehabilitacji medycznej,
- Wykonywania badań diagnostycznych,
- Transportu sanitarnego.

Liczba świadczeń Samodzielny Publiczny Zakład Opieki Zdrowotnej w Mławie w roku 2022 wyniosła w działalności szpitalnej i specjalistycznej **73 454 świadczeń** (wzrost o 1 967 osób w porównaniu do roku 2021), łącznie z działalnością w poradniach podstawowej opieki zdrowotnej, w których udzielono **105 309** świadczeń zdrowotnych (wzrost o 17 063 udzielonych świadczeń zdrowotnych w porównaniu do roku 2021).

W szpitalu, dla którego podmiotem tworzącym jest Powiat Mławski na początku 2022 roku było **187** miejsc. W ciągu roku z usług szpitala skorzystało **6 459** mieszkanki i mieszkańców, a średni czas hospitalizacji wynosił **5,18 dni**. Liczba zgonów w 2022 roku w szpitalu wyniosła **328** (zmniejszenie o 56 osób w porównaniu do roku 2021). Najczęstszymi powodami zgonów w szpitalu były niewydolność serca, niewydolność oddechowa oraz covid-19.

Dodatkowo w Powiecie Mławskim na dzień 31 grudnia 2022 roku funkcjonowały 22 publiczne i niepubliczne zakłady opieki zdrowotnej oraz 10 podmiotów realizujących w 15 lokalizacjach świadczenia opieki stomatologicznej w ramach kontraktu z Narodowym Funduszem Zdrowia w zakresie podpisanych z konkretnym podmiotem umów.

W powiecie na dzień 31 grudnia 2022 roku funkcjonowało 18 aptek (16 aptek na terenie Miasta Mława, natomiast na terenie gmin - 2 apteki) oraz 8 punktów aptecznych, gdzie wszystkie znajdują się na terenach gmin.

Wynik finansowy SP ZOZ w Mławie za 2022 roku to **strata 5 009 854,31 zł**. Na wystąpienie straty podmiotu leczniczego wpłynęły w decydującej mierze czynniki, które od lat kształtują polski system ochrony zdrowia, na które jednostka nie ma wpływu, a mianowicie:

- spadek realnej wartości przychodów ze sprzedaży;
- niższe przychody z działalności operacyjnej głównie z tytułu darowizn materiałowych;
- wzrost kosztów zatrudnienia;
- wystąpienie nieplanowanych dodatkowych kosztów związanych z utworzeniem rezerwy na sporne zobowiązania z tytułu wynagrodzeń;
- pozostałe czynniki gospodarcze zarówno zewnętrzne i wewnętrzne jak inflacja, utrzymujący się stan zagrożenia epidemiologicznego, które to spowodowały z jednej strony utratę przychodów z drugiej strony zaś wzrost kosztów działalności np. likwidacja rzeczowych składników majątku trwałego finansowanego z własnych źródeł ze względu na wyeksploatowanie i nierentowność napraw, które indywidualnie nie miały istotnego znaczenia, ale łącznie wpłynęły na wynik finansowy.



POWIAT MŁAWSKI

Władysława Stanisława Reymonta 6, 06-500 Mława

6.1. Poprawa bezpieczeństwa w udzielaniu świadczeń pacjentom szpitala powiatowego.

Infrastruktura ochrony zdrowia jest niezwykle istotnym elementem w budowaniu potencjału i zapewnianiu odpowiednio wysokiego poziomu życia lokalnej społeczności. Zagrożenia i skutki epidemii oraz innych nadzwyczajnych zdarzeń tj. konflikt zbrojny w Ukrainie jeszcze bardziej unaocznily potrzebę strategicznego planowania oraz realizacji priorytetów w tym obszarze. Celem działalności SP ZOZ w Mławie jest zapewnienie potrzebnych świadczeń zdrowotnych w regionie. Ponadto zgodnie z **Decyzją Wojewody** z dnia 4 lipca 2022 roku **SP ZOZ w Mławie został uznany za OPERATORA USŁUGI KLUCZOWEJ W OCHRONIE ZDROWIA**, co stanowi o ważnej roli w systemie zabezpieczenia zdrowotnego.

6.1.1. Główne inwestycje zrealizowane w Samodzielnym Publicznym Zakładzie Opieki Zdrowotnej w Mławie w 2022 roku.

W ramach współpracy Zarządu Powiatu Mławskiego z Samorządem Województwa Mazowieckiego udało się zrealizować inwestycje w szpitalu powiatowym o wartości ponad 6 000 000,00 zł. Poniżej przedstawiamy jedną z ważniejszych inwestycji, które bezpośrednio mają wpływ na zwiększenie bezpieczeństwa w udzielaniu świadczeń pacjentom szpitala.

„Zakup niezbędnego sprzętu oraz adaptacja pomieszczeń w związku z pojawieniem się koronawirusa SARS-COV-2 na terenie województwa Mazowieckiego”

Modernizacja pracowni RTG i zakup cyfrowego aparatu RTG

**Termin realizacji:
28 lutego 2022 roku**

Zakupiony aparat zastąpił dotychczas używany 10 - letni sprzęt, który był wyeksploatowany, ulegał częstym awariom.

Ponadto wartość diagnostyczna, jakość sprzętu oraz narażenie pacjenta na promieniowanie ze względu na wiek aparatu posiadało gorszą ocenę.

Wartość zadania: 919 132, 00 zł.

Źródła finansowania:

Środki pozyskane na walkę z koronawirusem, w ramach współpracy z Samorządem Województwa Mazowieckiego, finansowane ze środków Unii Europejskiej – umowa użyczenia.



Źródło: SP ZOZ w Mławie



POWIAT MŁAWSKI

Władysława Stanisława Reymonta 6, 06-500 Mława

Adaptacja pomieszczeń wraz z infrastrukturą techniczną szpitala na potrzeby zakładu diagnostyki obrazowej Tomogramu Komputerowego i Rezonansu Magnetycznego

Termin realizacji:

31 maja 2022 roku

W ramach unijnego projektu szpital w Mławie został wyposażony w tomograf komputerowy 64-rzędowy wraz z adaptacją pomieszczeń.

Wartość zadania: 4 631 638,97 zł.

Źródła finansowania:

Środki własne Szpitala: 757 760,00 zł.

Dotacja Powiatu Mławskiego: 650 000,00 zł.

Środki pozyskane na walkę z koronawirusem, w ramach współpracy z Samorządem Województwa Mazowieckiego, finansowane ze środków Unii Europejskiej – umowa użyczenia: 3 223 878,97 zł.



Źródło: SP ZOZ w Mławie

Zakup ambulansu

Termin realizacji:

5 października 2022 roku

W ramach środków przeznaczonych na walkę z COVID-19, SP ZOZ w Mławie, pozyskał od Samorządu Województwa Mazowieckiego:

ambulans z wyposażeniem o wartości: 578 128,69 zł.

2 holtry ciśnieniowe o wartości: 14 160,00 zł.

2 spirometry o wartości: 16 999,02 zł.



Źródło: SP ZOZ w Mławie



POWIAT MŁAWSKI

Władysława Stanisława Reymonta 6, 06-500 Mława

Modernizacja dźwigu windowego w celu udzielania świadczeń w związku z COVID-19

**Termin realizacji:
8 grudzień 2022 roku**

Finansowanie zadania pozyskane przez SP ZOZ w Mławie w ramach umowy na przyznanie środków z Funduszu Przeciwdziałania COVID-19 na realizację zadania inwestycyjnego ze Skarbem Państwa w imieniu którego działa Wojewoda Mazowiecki: 79 950,00 zł.

Dotychczas funkcjonujący dźwig został wyeksploatowany, wymagał wymiany układu sterowania dźwigu. Sprawność tego systemu była warunkiem dopuszczenia windy do dalszej eksploatacji, ponieważ odpowiada m.in. za bezpieczeństwo pacjenta i możliwość awaryjnego uwalniania. Zapewnienie odrębnej komunikacji jest niezwykle istotne w sytuacji zagrożenia epidemiologicznego. Realizacja zadania miała na celu zapewnienie ciągłości udzielania świadczeń z zakresu opieki zdrowotnej ze środków publicznych dla mieszkańców województwa mazowieckiego w stanie epidemii, a także po jej zakończeniu. Sprawny dźwig jest wykorzystywany w Szpitalu do transportu pacjentów także po zakończeniu epidemii, ponieważ jest tu prowadzona działalność lecznicza w oddziałach szpitalnych.

Modernizacja wyposażenia bloku operacyjnego

**Termin realizacji:
sukcesywnie w całym okresie roku 2022**

W 2022 roku kontynuowano proces związany z rozwojem działalności w dziedzinie ortopedii zabiegowej wprowadzając nowy zakres specjalistycznych zabiegów operacyjnych tj. protezoplastyka stawów biodrowych, skomplikowane operacje kolan i przeszczep więzadeł. Dodatkowy asortyment do wykonywania tego typu operacji to wartość ok. 150 tys. zł – (bieżące zużycie – środki własne). W 2022 roku mławski szpital pozyskał do pracy kolejnych lekarzy specjalistów w dziedzinie ortopedii.

Modernizacja Centralnej sterylizatorni

**Termin realizacji:
sukcesywnie w całym okresie roku 2022**

W 2022 roku SP ZOZ w Mławie z własnych środków zrealizował niezbędne zamówienia w Centralnej Sterylizatorni w celu utrzymania ciągłości oraz jakości wykonywanych świadczeń :

- Metkownice do pakietów 3 000,00 zł.
- Taśmy do metkownicy, marker do sterylizacji 3 732,32 zł.
- Fartuch foliowy 2 091,00 zł.

Z powodu braku środków finansowych wstrzymano realizację zakupu:

- Myjnia - dezynfektor przelotowy
 - Myjnia do butów używanych na bloku operacyjnym ,
- które zostały przesunięte na rok 2023.

W celu pozyskania środków finansowych złożony został wniosek inwestycyjny w 2022 roku o „Zakup sprzętu w celu zapobiegania, przeciwdziałania i zwalczania COVID-19, innych chorób zakaźnych oraz wywołanych nimi sytuacji kryzysowych” w ramach planowanego zwiększenia środków z projektu „Zakup niezbędnego sprzętu oraz adaptacja pomieszczeń w związku z pojawieniem się koronawirusa SARS-CoV-2 na terenie województwa mazowieckiego”:

Przelotowy sterylizator parowy	1	400 000,00 zł.
Myjnia dezynfektor przelotowy	1	340 000,00 zł.
Myjnia ultradźwiękowa	1	70 000,00 zł.



POWIAT MŁAWSKI

Władysława Stanisława Reymonta 6, 06-500 Mława

Centralna Sterylizatornia jest działalnością usługową w stosunku do pozostałych podstawowych działalności medycznych Samodzielnego Publicznego Zakładu Opieki Zdrowotnej w Mławie. Zapewnienie sprawności jej funkcjonowania jest niezbędna do utrzymania ciągłości świadczeń zdrowotnych. Realizacji inwestycji w tym obszarze jest konieczna z uwagi na rozwijającą się działalność zabiegową Szpitala.

6.1.2. Prace modernizacyjne wykonane w 2022 roku ze środków własnych Samodzielnego Publicznego Zakładu Opieki Zdrowotnej w Mławie.

<i>Nazwa zadania</i>	<i>Wartość zadania</i>
Modernizacja kotłowni szpitala	254 118,00 zł.
Modernizacja/renowacja studni głębinowej SPZOZ MŁAWA	51 650,00 zł.
Modernizacja/remont łazienki przy szatni dla personelu medycznego	30 000,00 zł.
Malowanie OIOM	20 000, 00 zł.

6.1.3. Zakup sprzętu medycznego w 2022 roku ze środków własnych Samodzielnego Publicznego Zakładu Opieki Zdrowotnej w Mławie.

<i>Nazwa zadania</i>	<i>Wartość zadania</i>
Aparaty do Krioterapii (por gin-poł, por dermatologiczna)	34 600,00 zł.
Urządzenie do suchego rozmrażania osocza - pracownia serologiczna	28 633,50 zł.
Chłodziarka farmaceutyczna – Apteka szpitalna	20 617,26 zł.
Aparat do terapii ultradźwiękowej, laseroterapii i magnetoterapii	15 606,01 zł.
Materac specjalistyczny - OIOM	5 184,00 zł.

6.1.4. Darowizny otrzymane w 2022 roku przez Samodzielny Publiczny Zakład Opieki Zdrowotnej w Mławie.

<i>Nazwa sprzętu</i>	<i>Wartość darowizny</i>
<i>Przekazane przez Fundację Wielkiej Orkiestry Świątecznej Pomocy</i>	
➤ parat USG LUMITY	
➤ Torba pediatryczna z wyposażeniem	95 721,13 zł.
➤ Aparat do mechanicznej kompresji klatki piersiowej	
<i>Przekazane przez Samorząd Województwa Mazowieckiego</i>	
➤ 3 stanowiska pomp infuzyjnych	77 662,80 zł.
<i>Przekazane przez Narodowy Fundusz Ochrony Zdrowia</i>	
➤ Holter ciśnieniowy z wyposażeniem	8 200,00 zł.



POWIAT MŁAWSKI

Władysława Stanisława Reymonta 6, 06-500 Mława

6.2. Ochrona i promocja zdrowia.

Poza zadaniami wynikającymi z nadzoru nad samodzielnymi publicznymi zakładami opieki zdrowotnej powiat mławski skupia uwagę między innymi na *ochronie zdrowia oraz profilaktyce i promocji zdrowia mieszkańców powiatu*.

W 2022 roku Zarząd Powiatu Mławskiego podejmował rozmowy na temat nawiązania współpracy w zakresie utworzenia na terenie powiatu mławskiego Ośrodka Środowiskowej Opieki Psychologicznej i Psychoterapeutycznej dla Dzieci i Młodzieży.

Współpraca miałyby polegać na:

- bezpłatnym, bezterminowym udostępnianiu przez powiat mławski pomieszczeń spełniających wymogi budynków przeznaczonych do udzielenia świadczeń zdrowotnych;
- zwolnieniu z opłat za media do chwili, gdy pracownicy Ośrodka będą wykonywać wymagane przez NFZ 375 godzin usług medycznych w miesiącu;
- pomocy w dotarciu z informacją o utworzeniu Ośrodka do instytucji zajmujących się opieką i pomocą dzieciom i młodzieży i ich rodzin;
- pomocy w nawiązaniu współpracy z wyżej wymienionymi instytucjami.

Zarząd Powiatu Mławskiego w 2022 roku ogłosił otwarty konkurs ofert na realizację zadań publicznych z zakresu ochrony i promocji zdrowia w 2022 roku. Konkurs miał na celu poprawę stanu zdrowia i związanej z nim jakości życia mieszkańców Powiatu Mławskiego, wspieranie programów edukacyjno – zdrowotnych oraz programów profilaktycznych służących poprawie stanu zdrowia fizycznego i psychicznego. Zarząd podpisał 8 umów z organizacjami pożytku publicznego.

W ramach umów realizowane były zadania:

- Zadanie 1: Prowadzenie działań w zakresie promocji zdrowia i edukacji zdrowotnej na terenie Powiatu Mławskiego, w tym zajęć edukacyjnych dla seniorów.
- Zadanie 2: Promowanie idei i wspieranie działań profilaktycznych i programów edukacyjnych, służących poprawie stanu zdrowia fizycznego i psychicznego mieszkańców.
- Zadanie 3: Organizowanie spotkań integracyjnych o zasięgu powiatowym promujących zdrowy styl życia wśród dzieci, młodzieży i dorosłych.
- Zadanie 4: Pierwsza pomoc i prawidłowe zachowanie się w trakcie nagłych zdarzeń losowych.



POWIAT MŁAWSKI

Władysława Stanisława Reymonta 6, 06-500 Mława

7. Ocena stanu bezrobocia w Powiecie Mławskim.

Realizacja w 2022 roku przez Powiatowy Urząd Pracy w Mławie form aktywizacji zawodowej bezrobotnych z terenu powiatu mławskiego wskazana została:

- w pkt 3.2. - w informacji z realizacji Strategii Rozwiązywania Problemów Społecznych w Powiecie Mławskim, cel szczegółowy: wzrost aktywności zawodowej mieszkańców oraz cel szczegółowy: poprawa jakości życia osób z niepełnosprawnością i cel szczegółowy: podniesienie jakości życia osób starszych;
- w pkt 3.5. w informacji z realizacji Powiatowego Programu Działań na Rzecz Osób Niepełnosprawnych, cel szczegółowy: wzmacnianie aktywności zawodowej osób z niepełnosprawnościami;
- w pkt. 3.8. - w informacji z realizacji Regionalnego Planu Działań na rzecz Zatrudnienia na rok 2022 dla województwa mazowieckiego.

Według danych statystycznych Powiatowego Urzędu Pracy w Mławie liczba zarejestrowanych bezrobotnych w powiecie mławskim na koniec grudnia 2022 roku wyniosła 1574 osoby, w tym 848 kobiet. Na koniec grudnia 2021 roku zarejestrowanych pozostawało 1643 bezrobotnych, w tym 915 kobiet, czyli o 69 więcej. Dane statystyczne pokazują spadek liczby osób bezrobotnych rok do roku.

Na koniec grudnia 2022 roku w Polsce stopa bezrobocia wyniosła 5,2%, w województwie mazowieckim 4,2%, a w powiecie mławskim była wyższa od krajowej i wynosiła 5,6%. W analogicznym okresie roku 2021 stopa wyniosła odpowiednio 5,4% i była równa krajowej stopie bezrobocia, w województwie mazowieckim wyniosła 4,6%. Poniższy wykres prezentuje wielkość stopy bezrobocia na przestrzeni lat 2004-2022.

Wykres: Stopa bezrobocia w powiecie mławskim na tle województwa mazowieckiego i Polski w latach 2004-2022.

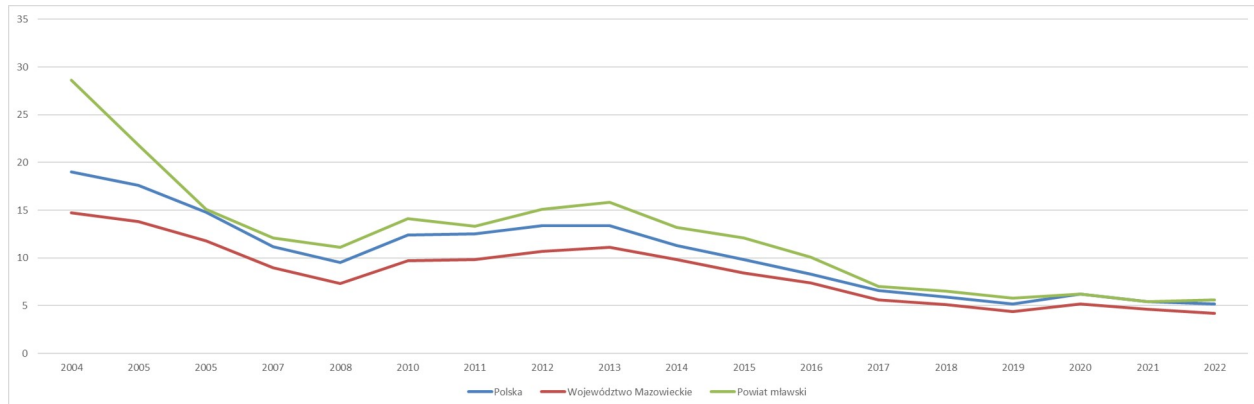

Źródło: Bank Danych Lokalnych GUS

Struktura bezrobotnych ze względu na płeć od lat nie zmienia się w powiecie mławskim. Przeważają bezrobotne kobiety. Na koniec grudnia 2022 roku zarejestrowanych było 848 kobiet, które stanowiły 53,88% ogółu zarejestrowanych. Pod względem wieku najliczniejszą grupę w końcu grudnia 2022 roku stanowiły osoby w przedziale wiekowym 25-34 lata - 390 osób oraz osoby, które mają 35 lat i nie ukończyły 44 lat - 362 osoby. Najmniej osób bezrobotnych znajduje się w przedziale wiekowym 60 lat i więcej - 124 osoby. W latach poprzednich struktura bezrobotnych według wieku przedstawiała się podobnie.

Według danych statystycznych struktura osób bezrobotnych powyżej 50 roku życia na koniec grudnia 2022 roku przedstawiała się następująco: ogółem zarejestrowanych było 431 osób, w tym 150 kobiet. W porównaniu do końca



POWIAT MŁAWSKI

Władysława Stanisława Reymonta 6, 06-500 Mława

2021 roku liczba bezrobotnych po 50 roku życia zmniejszyła się o 31 osób, w tym 20 kobiet. Jak widać z przedstawionych danych liczba bezrobotnych mężczyzn była wyraźnie wyższa niż kobiet - mężczyźni stanowili prawie 66% bezrobotnych w grupie powyżej 50 lat.

Struktura bezrobocia ze względu na wiek w latach 2018 – 2022.

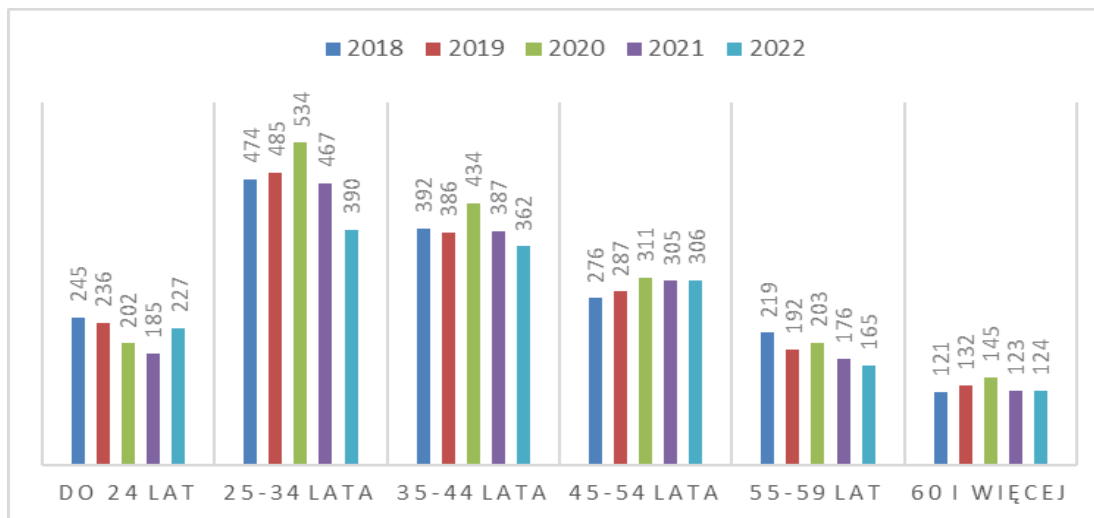

Źródło: Bank Danych Lokalnych GUS.

Osób długotrwale bezrobotnych na koniec grudnia 2022 roku pozostawało 745 (w tym 447 kobiet), co stanowiło ponad 47,33% ogółu klientów Urzędu Pracy. Dodatkowo ponad połowa z tych osób zamieszkuje na wsi.

Wraz ze wzrostem rejestracji po zakończonym 2022 roku, wzrosła też liczba bezrobotnych osób z terenów wiejskich. Niezmiennie najwięcej bezrobotnych mieszka w gminie Strzegowo - 148 osób. Jest to też największa obszarowo gmina powiatu mławskiego. Najmniej mieszka w gminie Radzanów - 60 osób oraz w gminie Dzierzgowo - 61 osób. Bezrobotni z terenów wiejskich charakteryzują się niskim wykształceniem - zawodowym (29,22%) i gimnazjalnym/podstawowym i poniżej (28%). Łącząc te dane otrzymujemy informację, że ponad połowa bezrobotnych mieszkańców wsi ma niskie wykształcenie, które często nie przystaje do współczesnego rynku pracy. Najmniej liczną grupą osób są osoby z wykształceniem wyższym - 9,54%. Trudności w otrzymaniu odpowiedniej oferty pracy wynikają ze zbyt niskich kwalifikacji i braku doświadczenia zawodowego tej grupy osób, w porównaniu do coraz to wyższych wymagań pracodawców.

Pod względem gospodarczym powiat mławski cechuje się tym, iż większość zakładów pracy oferujących zatrudnienie mieści się w Mławie, a firmy zlokalizowane na terenach wiejskich dość rzadko poszukują chętnych do pracy głównie ze względu na koszty zatrudnienia i utrzymania pracownika. Dlatego też należy zwrócić uwagę na tworzenie nowych oraz wspieranie już istniejących firm, działających poza miastem Mława, oraz promować zatrudnienie mieszkańców z tych terenów.



POWIAT MŁAWSKI

Władysława Stanisława Reymonta 6, 06-500 Mława

Struktura bezrobotnych zamieszkałych na wsi w 2022 roku.

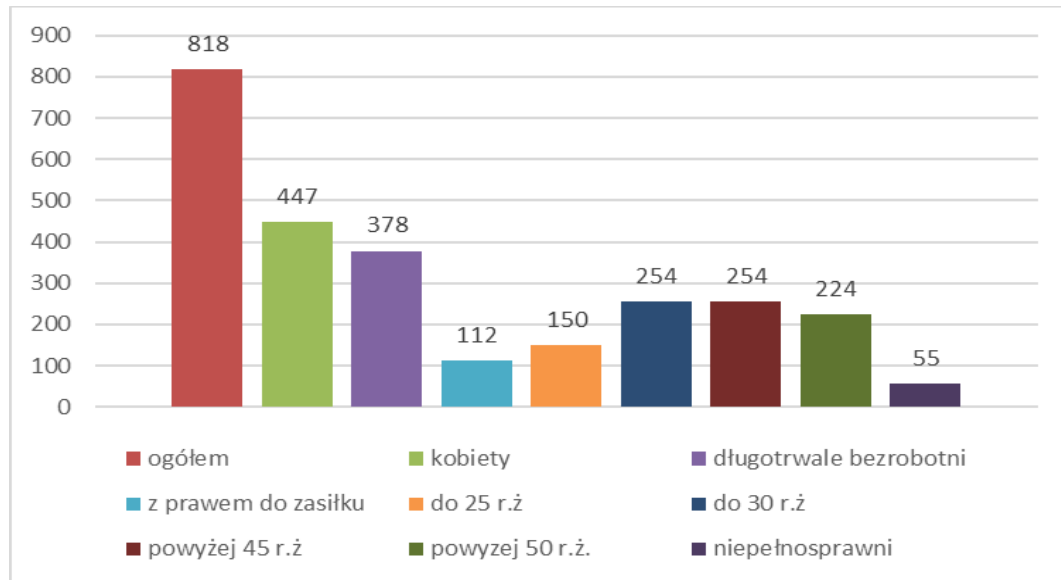

Źródło: Bank Danych Lokalnych GUS

7.1. Cudzoziemcy.

W powiecie mławskim zatrudnianie cudzoziemców jest zjawiskiem, dotyczącym głównie branż:

- elektronicznej (ponad 2000 osób),
- rolno-spożywczej (ponad 700 osób);
- branże te, z uwagi na wielkość zakładów pracy, tworzą odrębne linie produkcyjne dla obcokrajowców;
- liczba zatrudnionych cudzoziemców w powiecie mławskim to **ponad 3000 osób**.

Co istotne, lokalne zakłady nie zajmują się bezpośrednim zatrudnieniem cudzoziemców, gdyż w tym celu korzystają z usług agencji pracy tymczasowych, które profesjonalnie zajmują się wyszukiwaniem pracowników z zagranicy i legalizowaniem ich zatrudnienia na terenie Polski.

Agencje wspierające naszych lokalnych przedsiębiorców mają siedziby w różnych miejscach Polski. Są to głównie: Olsztyn, Bielany Wrocławskie, Zabrze, Warszawa, Piaseczno i Nowy Sącz. Dlatego też nie ma możliwości konkretnego wskazania faktycznej liczby cudzoziemców, jaka pracuje w powiecie, gdyż agencje należą miejscowo do innych urzędów na terenie Polski.

Sektory w jakich pracuje największa liczba obcokrajowców w powiecie mławskim to:

- linie produkcyjne,
- magazyny,
- ubojnie,
- ферmy drobiu,
- liczba ta nie uwzględnia branży transportowej i budowlanej, gdyż biorąc pod uwagę specyfikę pracy w tych branżach - praca jest wykonywana poza powiatem mławskim.

Do końca 2022 roku do tutejszego urzędu pracy wpłynęło **193** oferty pracy na **6700** stanowisk.

Z kolei w 2021 roku w adekwatnym okresie wpłynęło **220** ofert na **6842** stanowiska.



POWIAT MŁAWSKI

Władysława Stanisława Reymonta 6, 06-500 Mława

Dominującymi branżami na jakie składano oferty zarówno w tym, jak i w ubiegłym roku są: branża elektroniczna i rolno-spożywcza.

Obserwowany jest nieznaczny spadek składanych ofert, a tym samym wolnych stanowisk. W 2022 roku liczba wolnych stanowisk zmalała o 142 stanowiska. Jednak należy podkreślić, że nie wiąże się to z większym zapotrzebowaniem na nowych pracowników, gdyż jak wynika z rozmów z pracodawcami, składają oni wnioski na tych samych cudzoziemców w celu przedłużenia im pobytu i kontynuacji pracy, a także zatrudnienia ich w pokrewnych spółkach.

W 2022 roku do tutejszego urzędu pracy wpłynęło **1147** oświadczeń o powierzeniu wykonywania pracy cudzoziemcom, z których **1114** zostało wpisanych do ewidencji oświadczeń, a tym samym zalegalizowało zatrudnienie cudzoziemców. Jest to spadek w porównaniu do 2021 roku, w którym wpisano do ewidencji **2065** oświadczeń. Niezmiennie największa ilość wniosków dotyczy obywateli Ukrainy, gdyż stanowią one ponad 80% wszystkich składanych.



POWIAT MŁAWSKI

Władysława Stanisława Reymonta 6, 06-500 Mława

8. Inwestycje powiatowe.

Działania inwestycyjne i remontowe podejmowane przez Powiat Mławski miały na celu utrzymanie powiatowych obiektów użyteczności publicznej. Ich wartość to kwota **15 874 506,01 zł.**, z czego:

- 11 454 430,99 zł. stanowią środki pozyskane z programów rządowych,
- 2 496 459,73 zł. to środki pozyskane od Samorządu Województwa Mazowieckiego, natomiast
- 1 923 615,38 stanowią środki własne Powiatu Mławskiego.

Poniżej przedstawione zostały inwestycje zakończone w roku 2022 oraz inwestycje które obecnie są realizowane, a termin ich zakończenia przewidywany jest na rok 2023.

Budowa instalacji fotowoltaicznych dla budynków jednostek organizacyjnych powiatu mławskiego

**Termin realizacji:
odebrano 18 lipca 2022 roku**

Inwestycja polegała na zamontowaniu 1726 paneli fotowoltaicznych na terenie:

Zdjęcie: panele fotowoltaiczne zamontowane na dachu Mławskiej Hali Sportowej

- L Liceum Ogólnokształcącego w Mławie,
- Zespołu Szkół nr 1 w Mławie,
- Zespołu Szkół nr 2 w Mławie,
- Zespołu Szkół nr 3 w Mławie,
- Zespołu Szkół nr 4 w Mławie,
- Centrum Administracyjnego do Obsługi Placówek Opiekuńczo-Wychowawczych,
- Specjalnego Ośrodka Szkolno-Wychowawczego,
- Bursy Szkolnej,
- Mławskiej Hali Sportowej.

Ponadto w:

- Centrum Opiekuńczo – Mieszkalnym w Mławie
- Centrum Administracyjnym do Obsługi Placówek Opiekuńczo-Wychowawczych zainstalowane zostały pompy ciepła wraz z odwiertami dolnego źródła.
- Wykonawca dokonał kompleksowego przygotowania podłoża pod montaż urządzeń w 5 jednostkach tj.
Zespole Szkół nr 1,
Zespole Szkół nr 3,
Zespole Szkół nr 4,
Bursie Szkolnej,
I Liceum Ogólnokształcącym.



Źródło: Strona www.powiatmlawski.pl

Zdjęcie: panele fotowoltaiczne zamontowane na terenie Centrum Administracyjnego do Obsługi Placówek Opiekuńczo-Wychowawczych w m. Kowalewko



Źródło: Strona www.powiatmlawski.pl

Wartość inwestycji: **3 167 957,25 zł.** finansowana z Rządowego Funduszu Inwestycji Lokalnych.



Zdjęcie: zamontowana pompa ciepła w Powiatowym Centrum Opiekuńczo – Mieszkalnym w Mławie

Źródło: Starostwo Powiatowe w Mławie



POWIAT MŁAWSKI

Władysława Stanisława Reymonta 6, 06-500 Mława

Modernizacja i adaptacja pomieszczeń w Zespole Szkół Nr 3 Józefa Piłsudskiego w Mławie

**Termin realizacji:
odebrano 22 grudnia 2022 roku**

W Zespole Szkół nr 3 w Mławie wykonano modernizację i adaptację pomieszczeń, czyli remont dwóch łazienek dla chłopców i dziewcząt. Prace zrealizowane w obydwu wypadkach to skucie płytek i położenie nowych wykonano tynk gipsowy oraz malowanie, wymianę drzwi wejściowych, zakup i montaż kabin, umywalk, baterii i misek łazienkowych, roboty elektryczne i demontaż oraz montaż instalacji wod/kan.

Zdjęcie: w trakcie prac modernizacyjnych



Źródło: Strona www.powiatmlawski.pl

Zdjęcie: po wykonaniu modernizacji



Źródło: Strona www.powiatmlawski.pl

Wartość inwestycji: **158 670,00 zł.**

Źródła finansowania:

Dofinansowanie ze środków budżetu Województwa Mazowieckiego w ramach Instrumentu wsparcia zadań ważnych dla równomiernego rozwoju województwa mazowieckiego: 95 202,00 zł.

Środki własne powiatu: 63 468,00 zł.

Modernizacja instalacji grzewczej w Zespole Szkół nr 4 w Mławie przy ul. Warszawskiej 44a

**Termin realizacji:
wrzesień 2023 roku**

W lipcu 2022 roku wyłoniono wykonawcę dokumentacji projektowej.

Zakres inwestycji obejmuje wymianę 2 kotłów centralnego ogrzewania, przebudowę kotłowni poprzez jej dostosowanie do systemu kondensacyjnego oraz wymianę grzejników w budynku szkolnym.

Wartość inwestycji: **788 408,06 zł.**

Źródła finansowania:

Rządowy Fundusz Inwestycji Lokalnych: 286 473,74 zł.

Samorząd Województwa Mazowieckiego: 210 000,00 zł.

Środki własne powiatu: 291 934,32 zł.



POWIAT MŁAWSKI

Władysława Stanisława Reymonta 6, 06-500 Mława

Budowa Sali gimnastycznej przy Zespole Szkół Nr 4 w Mławie przy ul. Warszawskiej 44a

**Termin realizacji:
październik 2023 roku**

W ramach tego etapu wykonane zostały fundamenty, 7 listopada 2022 roku dokonano odbioru I etapu prac ściany nośne i stropy.



Źródło: Strona www.powiatmlawski.pl



Źródło: Strona www.powiatmlawski.pl

II etap prac został podzielony na dwie części.

Pierwsza obejmuje wykonanie dachu wraz z konstrukcją, stolarkę, posadzki i podłogi, tynki i okładziny wewnętrzne.

30 maja 2023 roku

Część druga natomiast przewiduje m.in. położenie tynków i okładzin zewnętrznych, montaż instalacji elektrycznej także zewnętrznej instalacji wodno-kanalizacyjnej oraz gazowej poza tym wewnątrz instalacji wody zimnej i ciepłej, wewnętrznej, jak również instalacji kanalizacyjnej i ogrzewania i technologii kotłowni, instalacji gazowej, wentylacji. Montaż stojaków na rowery i zagospodarowanie terenu. Inwestycja ma być ukończona

30 października 2023 roku

Wartość inwestycji: **11 759 470,79 zł.**

Źródła finansowania:

Ministerstwa Sportu i Turystyki w ramach Funduszu Rozwoju Kultury Fizycznej: 3 000 000,00 zł.

Rządowy Fundusz Polski Ład: Program Inwestycji Strategicznych: promesa 5 000 000,00 zł.

Samorząd Województwa

Mazowieckiego: 2 191 257 73 zł.

Środki własne Powiatu Mławskiego: 1 568 213,06 zł.



POWIAT MŁAWSKI

Władysława Stanisława Reymonta 6, 06-500 Mława

9. Bezpieczeństwo i porządek publiczny.

Ważnym aspektem działalności Zarządu Powiatu Mławskiego w obszarze bezpieczeństwa jest funkcjonowanie na szczeblu powiatu komisji bezpieczeństwa i porządku publicznego oraz powiatowego zespołu zarządzania kryzysowego. Wymaga podkreślenia, że w podobny sposób jak Komisja Bezpieczeństwa i Porządku, powołany Powiatowy Zespół Zarządzania Kryzysowego, zajmował się w 2022 roku problematyką związaną z zagadnieniami dotyczącymi przygotowania służb, inspekcji i straży, a także jednostek samorządu terytorialnego do reagowania na występujące zagrożenia na terenie powiatu mławskiego.

9.1. Działania w obszarze zapewnienia bezpieczeństwa i porządku publicznego na terenie powiatu mławskiego podejmowane w 2022 roku.

W minionym roku podejmowane były przede wszystkim w obszarze zapewnienia bezpieczeństwa i porządku publicznego na terenie powiatu mławskiego działania związane z:

- Zapewnieniem niezbędnej pomocy i wsparcia uchodźcom wojennym z Ukrainy.
- Temat kryzysu migracyjnego i napływu uchodźców wojennych z Ukrainy był przedmiotem 5 posiedzeń Powiatowego Zespołu Zarządzania Kryzysowego.
- Odbywały się posiedzenia specjalnie powołanego Zespołu ds. pomocy i wsparcia merytorycznego ludności uchodźczej z terenu objętego konfliktem zbrojnym, która znalazła się na terytorium R.P. od 24.02.2022 roku.
- W dniach 18-19 października 2022 roku realizowane były powiatowe ćwiczenie obronne mające na celu weryfikację stanu gotowości jednostek samorządu terytorialnego powiatu mławskiego i powiatowych służb, inspekcji i straży na wypadek wojny i kryzysu, podczas którego sprawdzono system stałych dyżurów, a także stanowisk kierowania w sytuacjach kryzysowych.
- We współdziałaniu z Wojskowym Centrum Rekrutacji w Ciechanowie przetestowano system mobilizacji Sił Zbrojnych w trybie akcji kurierskiej.
- W dniu 19 października 2022 roku w Mławie między rondem Flagi Polskiej a ulicą Szpitalną powiatowe służby ratownicze przeprowadziły działania w zaaranżowanej sytuacji zderzenia z innym pojazdem autobusu przewożącego dużą ilość pasażerów. Zgodnie ze scenariuszem Ćwiczenia, doszło do wybuchu, a podróżujący autobusem zostali w nim zakleszczeni.
- Strażacy, policjanci i ratownicy medyczni praktycznie doskonalili umiejętności współpracy służb ratowniczych i sprawdzili działanie procedur ratunkowych i przeciwpożarowych.
- Przeprowadzone w formie pokazu ćwiczenie było rodzajem doskonalenia zawodowego jako metoda szkolenia dynamicznego działania służb ratowniczych z zastosowaniem w nim realizmu i właściwej kolejności działania. Ćwiczenie udowodniło właściwe przygotowanie służb do działań w sytuacjach ekstremalnych, natomiast osoby obserwujące przebieg manewrów mogły przekonać się, że działania ratowników wykonywane były na wysokim poziomie.
- Powiatowy Zarząd Dróg w Mławie, który kieruje akcją zimową i podejmowaniem działań interwencyjnych w przypadku wystąpienia niekorzystnych warunków atmosferycznych i prowadzi prace związane z zimowym utrzymaniem dróg, czyli odśnieżaniem i usuwaniem śliskości, posiada przygotowany sprzęt do zimowego utrzymania dróg. Są to m. in. pługi, solarki, czy pługi wirnikowe, ponadto w magazynach zgromadzono odpowiedni zapas materiałów do zwalczania śliskości (soli drogowej, chlorku wapnia) i innych niezbędnych do swobodnej przejeżdżalności dróg materiałów. Szczególnym nadzorem drogowców w zakresie likwidacji gołoledzi zostaną objęte wiadukty, skrzyżowania, przystanki autobusowe, drogi dojazdowe do szpitala i służb komunalnych.
- Powiat mławski i sąsiadujący z nim żuromiński są prawdziwym zagłębiem hodowlanym zarówno drobiu i trzody chlewnej, dlatego zagrożenie chorobami zakaźnymi zwierząt jest duże.
- W ramach przygotowania do mogących pojawić się w przyszłości ognisk ptasiej grypy lub afrykańskiego pomoru świń, zabezpieczane są zapasy dwutlenku węgla do uśmiercania zakażonego drobiu, a także przygotowane umowy na jego późniejszą utylizację.



POWIAT MŁAWSKI

Władysława Stanisława Reymonta 6, 06-500 Mława

W ramach realizacji zadań poprawy bezpieczeństwa mieszkańców powiatu mławskiego w 2022 roku,

Dofinansowano Komendę Powiatowej Straży Pożarnej w Mławie

Zarząd Powiatu Mławskiego na mocy porozumienia przekazał 300 000,00 zł. na Fundusz Wsparcia Państwowej Straży Pożarnej na zakup ciężkiego samochodu ratowniczo – gaśniczego. Przekazane środki pochodzą z Rządowego Funduszu Inwestycji Lokalnych.

Dofinansowano dla Komendę Powiatowej Policji w Mławie.

Zarząd Powiatu Mławskiego w budżecie powiatu na rok 2022 zabezpieczył kwotę: 130 000,00 zł. na zakup samochodu służbowego typu „bus” dla Komendy Powiatowej Policji w Mławie. Ostatecznie dofinansowano kwotę 60 000,00 zł. ze środków własnych powiatu.

Ogólna analiza bezpieczeństwa pozwala na stwierdzenie, że na obszarze powiatu mławskiego nie występowały problemy związane ze szczególnym zagrożeniem porządku publicznego i bezpieczeństwa obywateli.

9.2. Działania podejmowane w zakresie wsparcia uchodźców wojennych z Ukrainy przybyłych na teren powiatu mławskiego.

Samorząd powiatu mławskiego w 2022 roku w związku kryzysem humanitarnym powstałym na skutek działań wojennych na Ukrainie, wspierał i udzielał pomocy oraz schronienia uchodźcom wojennym z Ukrainy przybywającym na naszym terenie.

Zarząd Powiatu Mławskiego przygotował miejsca zbiorowego zakwaterowania dla ludności uchodźczej z Ukrainy w zasobach należących do powiatu mławskiego:

- 50 miejsc noclegowych w Mławskiej Hali Sportowej, z docelowym wykorzystaniem całej powierzchni Mławskiej Hali Sportowej (trzy pomieszczenia o łącznej powierzchni 246 m²)
- 49 miejsc noclegowych w Bursie Szkolnej w Mławie

Zarząd Powiatu Mławskiego zawarł porozumienia z:

- Samorządem Województwa Mazowieckiego,
- Burmistrzem Miasta Mława
- Wójtem Gminy Lipowiec Kościelny,

dzięki którym można było zapewnić schronienie większej liczbie przybywających osób do naszego powiatu, w wyniku których Uchodźcy wojenni znaleźli schronienie w:

- Krajowym Ośrodku Mieszkalno-Rehabilitacyjnego w Dąbku, gdzie zapewniono 18 miejsc noclegowych,
- Szkole Podstawowej Nr 6 w Mławie, w której zapewniono 70 miejsc noclegowych,
- Centrum Obsługi Uchodźców Wojennych w Mławie, w którym zapewniono 40 miejsc noclegowych,
- Szkole Podstawowej w Lipowcu Kościelnym, w której zapewniono 40 miejsc noclegowych.

Obłożenie miejsc noclegowych w obiektach zbiorowego zakwaterowania w powiecie mławskim do końca sierpnia 2022 kształtowało się na poziomie 80%. Przebywały w nich głównie kobiety z dziećmi, które potrzebowały wsparcia w znalezieniu pracy i rozpoczęcia nowego życia.

Z uwagi na znaczny odpływ ludności uchodźczej z naszego powiatu, od miesiąca września 2022 roku ludność uchodźcza przebywała tylko w obiekcie Bursy Szkolnej oraz Krajowym Ośrodku Mieszkalno-Rehabilitacyjnego w Dąbku. Nie mniej jednak nadal zapewnione są miejsca noclegowe we wszystkich wskazanych obiektach zbiorowego zakwaterowania.



POWIAT MŁAWSKI

Władysława Stanisława Reymonta 6, 06-500 Mława

Suma środków finansowych w 2022 roku wykorzystanych przez powiat mławski na podstawie zawartych porozumień z Wojewodą Mazowieckim na zapewnienie pomocy uchodźcom wojennym z Ukrainy, w tym zapewnienie wyżywienia i zakwaterowania, transportu i środków czystości wyniosła **1 746 095,19 zł.**

Mieszkańcy powiatu mławskiego w odruchu serca bardzo zaangażowali się w pomoc dla uchodźców wojennych. Przekazywali nam pomoc rzeczową.

- Piękną inicjatywą wykazali się księża mławskiego dekanatu wschodniego i zachodniego kupując 31 łóżek z materacami;
- Powiatowi radni zakupili 100 szt. materacy;
- Jedna z dużych firm drobiarskich przekazała 70 szt. łóżek z materacami;
- Cały transport zakupionych łóżek przewiózł na własny koszt jeden z mławskich przedsiębiorców;
- Zostały użyte pralka i suszarka;
- Pozyskano pomoc rzeczową pozyskana od Komisarza Narodów Zjednoczonych do Spraw Uchodźców (UNHCR) w postaci 190 szt. śpiworów, 210 koców, 200 zestawów higienicznych ;
- Polski Czerwony Krzyż w Ciechanowie przekazał 5488 sztuk konserw rybnych.

Powiat Mławski zakupił:

- 100 sztuk kubków termicznych,
- 100 sztuk pościeli,
- 100 szt poduszek silikonowych,
- 100 szt. poszewek na poduszki
- 100 szt. śpiworów,
- 50 sztuk materacy,
- 15 szt. łóżek z materacem

Zakupy oraz pomoc mieszkańców oraz przedsiębiorców znacząco poprawiły warunki przebywania matek z dziećmi z Ukrainy obiektach zbiorowego zakwaterowania na terenie powiatu mławskiego.

Realizacja zadań przez powiatowe zespoły ds. orzekania o niepełnosprawności na rzecz obywateli Ukrainy – to środki w wysokości **1 254,00 zł.**, które stanowią wypłatę dla lekarzy orzeczników.

W związku z napływem dzieci narodowości ukraińskiej utworzony został nowy oddział przygotowawczy dla 25 osób w Zespole Szkół nr 3 w Mławie. W oddziale przygotowawczym dzieci miały zapewnione dodatkowe 2 godziny języka polskiego.

Zarząd Powiatu zwiększył liczbę uczniów w klasie pierwszej III Liceum Ogólnokształcącego z 24 do 30 z uwagi na konieczność podjęcia nauki uczniów z Ukrainy, będących uchodźcami wojennymi.

Na zadania związane ze wsparciem w realizacji dodatkowych zadań oświatowych dotyczących kształcenia, wychowania i opieki nad dziećmi i uczniami będącymi obywatelami Ukrainy powiat wydatkował środki w wysokości **296 338,48 zł.**



POWIAT MŁAWSKI

Władysława Stanisława Reymonta 6, 06-500 Mława

Lp.	Szkoła/placówka	Typ szkoły	Liczba uczniów
1.	Zespół Szkół nr1	Technikum nr 1 im. Jerzego Ciesielskiego (po gimnazjum)	1
		Branżowa Szkoła I st. nr 1 im. Jerzego Ciesielskiego	1
2.	Zespół Szkół nr3 im. Marszałka Józefa Piłsudskiego w Mławie	III Liceum Ogólnokształcące	17
		III Liceum Ogólnokształcące – oddział przygotowawczy*	25
		Technikum Nr 3	6
3.	Specjalny Ośrodek Szkolno-Wychowawczy im. Janusza Korczaka w Mławie	Branżowa Szkoła I st. nr 3	2
		Szkoła podstawowa specjalna	3
4.	Zespół Szkół nr4 im. Obrońców Mławy z Września 1939r. w Mławie	Przedszkole specjalne	1
		Technikum nr 4	1
Razem			57

*nowo utworzony oddział.

Niezwykle istotna była pomoc uchodźcom z Ukrainy w wielu obszarach życia, w tym aktywizacja, włączenie obywateli Ukrainy w lokalny rynek pracy i wykorzystanie ich potencjału zawodowego.

By wspomóc obywateli Ukrainy napływających do naszego powiatu wskutek działań wojennych w Powiatowym Urzędzie Pracy w Mławie uruchomiony został Punkt Kontaktowo-Informacyjny. Świadczy on m.in. usługi w zakresie pośrednictwa pracy dla obywateli Ukrainy, którzy poszukują zatrudnienia, jak również dla pracodawców poszukujących pracowników. Cudzoziemcy wypełniają kwestionariusz osobowy, w którym określają jakiej pracy poszukują, co potrafią, jakie mają wykształcenie i w jakim systemie chcieliby pracować. Pracodawcy, którzy zgłaszają zapotrzebowanie na pracownika mają możliwość wyłonić spośród wszystkich zainteresowanych potencjalnego kandydata do pracy. Jeśli osoba zostanie już wybrana, pracodawca może zatrudnić ją we własnym zakresie (wówczas pomożemy w zalegalizowaniu



pracy) lub skorzystać ze wsparcia finansowego Urzędu tj. prace interwencyjne czy roboty publiczne.

Sytuacja z napływem uchodźców na teren powiatu mławskiego była bardzo zmienna. Początkowo ich napływ był bardzo dynamiczny i brakowało miejsc do pracy. Stąd też wzmożone zostały działania pośrednictwa pracy. Pośrednicy pracy poszukiwali miejsc pracy za pomocą mediów społecznościowych, wizyt w terenie oraz rozmów telefonicznych. W najbardziej intensywnym okresie została zatrudniona osoba z Ukrainy, która pomagała przy rekrutacji. Odwiedzano zarówno lokalne firmy jak i miejsca, w którym zamieszkiwali cudzoziemcy. Wszystko to miało na celu jak najszybszą pomoc w znalezieniu im pracy. Po okresie wakacyjnym sytuacja znacznie się ustabilizowała. Zmniejszył się napływ uchodźców, osoby bardziej aktywne znalazły pracę albo wyjechały do większych miast lub do innych krajów. Aktualnie, do naszego Punktu wciąż zgłaszają się pojedyncze osoby poszukujące pracy. Jednak w większości są to osoby, którym sytuacja życiowa nie pozwala na pracę w pełnym etacie. Zgłaszają się emeryci, matki samotnie wychowujące dzieci oraz osoby z problemami zdrowotnymi. Jest to grupa szczególnie wymagająca, więc ostatecznie ich sukces zawodowy będzie w znacznej mierze zależał od elastyczności przedsiębiorców.

Do dnia końca roku 2022 przyjęto 354 kwestionariuszy osobowych od cudzoziemców zainteresowanych pracą. W ramach działania punktu zorganizowano 7 spotkań rekrutacyjnych z udziałem pracodawców. Osoby poszukujące zatrudnienia były na indywidualne rozmowy do firm. W efekcie czego, łącznie ponad 200 osób odbyło rozmowy o pracę. Finalnie, dzięki współpracy z agencjami zatrudnienia i przedsiębiorcami w powiecie mławskim znalazło zatrudnienie ponad 700 osób.



POWIAT MŁAWSKI

Władysława Stanisława Reymonta 6, 06-500 Mława

Część III Podsumowanie.

Raport o stanie Powiatu Mławskiego za rok 2022 jest narzędziem, które stanowi podstawę do oceny działalności Zarządu Powiatu. Celem działalności Zarządu jest zawsze dobro społeczności powiatu mławskiego, sprawna realizacja zadań, inicjowanie nowych pomysłów i rozwiązywanie problemów. Zarząd Powiatu Mławskiego mając na uwadze ograniczenia, głównie natury finansowej starał się racjonalnie gospodarować powierzonym mieniem publicznym oraz wydatkował środki finansowe w taki sposób, by zagwarantować mieszkańcom zaspokojenie ich potrzeb poprzez właściwe wykonywanie zadań publicznych.

Realizowane przez Zarząd Powiatu Mławskiego strategie, programy i polityki są odzwierciedleniem kierunków rozwoju wskazanych przez Radę Powiatu Mławskiego, które były sukcesywnie realizowane. Działania wymienione w raporcie stanowią jedynie fragmentaryczny obraz działalności Zarządu Powiatu Mławskiego, ale pozwala on przedstawić różnorodność realizowanych zadań, które niewątpliwie miały wpływ na poprawę jakości życia społecznego i gospodarczego oraz bezpieczeństwa tutejszej społeczności.

Zadania realizowane w roku 2022, prowadzone głównie były w dobie kryzysu związanego z wojną w Ukrainie. Niemniej jednak realizowano wyznaczone priorytety takie jak modernizacja infrastruktury społecznej, zdrowotnej, edukacyjnej czy drogowej.